



**Ajuntament de
Sant Pol de Mar**

PROJECTE TÈCNIC PER A LA PAVIMENTACIÓ DE LA PLAÇA TORRENT ARROSSER.

Serveis Territorials de Sant Pol de Mar
Agost 2019

Per a descarregar una còpia d'aquest document consulti la següent pàgina web	
Codi Segur de Validació	64bfc1023bdb491b87bc505570bec788001
Url de validació	https://suport.santpol.cat/absis/idi/arx/idiarxabsaweb/asp/verificadorfirma.asp



Índex

1.	DADES GENERALS	3
1.1.	Identificació i agents del projecte	3
1.2.	Objecte	3
1.3.	Antecedents	3
1.4.	Titularitat.....	4
1.5.	Justificació	4
1.6.	Termini d'ocupació.....	5
1.7.	Descripció de l'estat actual i de les obres previstes.....	5
2.	Amidaments	8
3.	Pressupost.....	13
4.	Annexos.....	15
4.1.	Annex 1: Fotografies de l'estat actual.....	15
4.2.	Annex 2: Fitxa de residus	22
5.	Plànols	24
6.	Plec de condicions tècniques	30
7.	Estudi de Seguretat i salut.....	43



1. DADES GENERALS

1.1. Identificació i agents del projecte

- Projecte: Projecte de pavimentació de la plaça Torrent Arrosser.
- Tipus d'intervenció: Obres d'adequació del paviment de la plaça Torrent Arrosser i de l'avinguda Doctor Furest.
- Emplaçament: Plaça Torrent Arrosser.
- Municipi: 08395, Sant Pol de Mar.
- Promotor: AJUNTAMENT DE SANT POL DE MAR
Plaça de la vila, 1
Telf: 93 760 04 51
- Arquitecte: M. Carme Vives i Serra
Arquitecte tècnic municipal.

1.2. Objecte

L'objecte del present projecte tècnic és descriure i valorar les obres necessàries per poder substituir el paviment esfondrat de la plaça Torrent Arrosser i el d'aquelles zones malmeses al llarg de tota l'avinguda Doctor Furest. Les actuacions es troben en zona de domini públic marítim terrestre, motiu pel qual serà necessari sol·licitar la corresponent autorització al *Servei de Costes de la Generalitat*.

1.3. Antecedents

L'abril de 1982 l'Ajuntament de Sant Pol de Mar va redactar el "*Projecte de cobriment del torrent de l'Arrosser i ordenació de l'espai resultant*". El projecte consistia en la canalització del torrent Arrosser, des de la línia del ferrocarril fins a la platja, en una longitud de 24 metres, amb una secció de 5,00 metres d'amplada per 2,70 metres d'alçada. Les obres es van portar a terme en zona de domini públic marítim – terrestre, entre les fites M23-46 i M23-49, a la platja de les Barques, i es van acabar l'any 1984. El cobriment del torrent va ser autoritzat l'11 d'octubre de 1984 per la *Jefatura Provincial de Puertos y Costa*.

Amb les obres del cobriment del torrent Arrosser es va construir la plaça del Torrent Arrosser de forma aproximadament octogonal, aixecada uns dos metres sobre la platja de les Barques. La formació d'aquesta plaça va donar lloc a la construcció de varis



locals situats sota el seu paviment. A la banda de llevant del torrent, existeix un local que l'Ajuntament ha destinat des de l'any 1987 a l'ús de temporada de servei de bar-restaurant, ocupant una part del sòl exterior pavimentat existent per a ús de terrassa vinculada a l'establiment.

Pel que fa referència a la **Plaça Torrent Arrosser**, situada al inici de l'Avinguda del Doctor Furest, ha esdevingut, per la seva ubicació privilegiada, en un punt neuràlgic dins el teixit urbà de Sant Pol.

Es tracta d'un lloc que, un cop traspasada la línia ferroviària, permet el gaudir en primera línia de la franja marítima de Sant Pol. No podem oblidar que Sant Pol, degut a la morfologia natural del seu territori i a l'afectació del traçat de la línia ferroviària, que travessa pel límit de la línia marítima al llarg de pràcticament tot el nucli urbà, no pot disposar d'un passeig marítim entès com a tal, restant a tal efecte el tram del front marítim que queda lliure de l'accident infraestructural. És a dir, allà on la línia del tren es desvia pel litoral transcorrent per un túnel sota el turó on s'eleva l'ermita de Sant Pau. Un cop travessada la línia del tren, el passeig inicia el seu recorregut a la **Plaça Torrent Arrosser** i paral·lelament a la platja, discorre per l'avinguda del Doctor Furest fins arribar primer a la plaça de la Punta, en segon lloc a la plaça Tocar Ferro i finalitzant el seu recorregut a la platja de Moré.

El present projecte té per objecte realitzar el canvi de paviment de la plaça Torrent Arrosser i la substitució d'aquelles zones malmeses al llarg de l'Avinguda Doctor Furest.

1.4. Titularitat

La construcció de la plaça i dels locals resultants a sota la plaça va ser realitzada per l'Ajuntament de Sant Pol de Mar.

Tant la plaça com els locals estan situats en zona de domini públic marítim - terrestre. Aquest tram de costa va ser objecte d'un desllindament, aprovat per Ordre Ministerial de 9 d'octubre de 1970.

L'avinguda Doctor Furest és de Titularitat Municipal i consta al inventari de béns sota l'epígraf 99-120-102/2010.



1.5. Justificació

La **Plaça Torrent Arrosser** així com l'**Avinguda Doctor Furest** esdevenen un punt rellevant pel que fa a la relació del nucli urbà de Sant Pol amb el seu front marítim on la mobilitat i l'accessibilitat dels habitants de Sant Pol cap a les seves platges pren una especial rellevància.

L'estat actual d'esfondrament de la plaça fa que s'hi acumuli l'aigua. Així doncs, aquestes obres es realitzen amb la finalitat de garantir la seguretat de les persones atès que es tracta d'un espai públic de molta concurrència.

1.6. Termini d'ocupació

La plaça del Torrent Arrosser, de domini públic marítim terrestre, disposa de concessió vigent de 15 anys amb número de referència CON2013-00503-B concedida en data 23/01/2014.

Pel que fa a l'àrea de l'avinguda Doctor Furest, de domini públic marítim terrestre, la concessió ha estat sol·licitada en data març de 2019.

1.7. Descripció de l'estat actual i de les obres previstes

La intervenció prevista i descrita al projecte de millora consisteix en la substitució del paviment de la plaça Torrent Arrosser i també d'aquelles zones malmeses a l'avinguda Doctor Furest.

Actualment la plaça Torrent Arrosser té part del seu paviment malmès fruit de l'ús, de l'efecte de la climatologia i d'un lleu esfondrament del sòl immediatament a sota la plaça. El projecte de millora i substitució del paviment preveu reforçar l'àrea de la plaça que no es troba sobre els locals i que compren una superfície de 61,08m². D'aquesta manera, s'evitarà que el paviment es torni a moure i enfonsar. A més, es preveu canviar tot el paviment de la plaça que compren uns 374,03m².

Per altra banda, la zona de l'avinguda del Doctor Furest amb el mateix paviment que la plaça Torrent Arrosser té unes zones on el paviment és diferent i d'altres on el paviment està malmès. Aquest paviment també es preveu canviar.

Es detallen les diferents superfícies afectades.



SUPERFÍCIES	m²
Superfície reforç forjat	61,08m ²
Total reforç forjat	61,08m²
Superfície nova jardineria	8,21m ²
Total reconstrucció nova jardineria	8,21m²
Superfície plaça Torrent Arrosser	374,03m ²
Superfície paviment diferent a l'av. Doctor Furest	16,85m ²
Superfície paviment malmès a l'av. Doctor Furest	25,52m ²
Total paviment	416,40m²

Actuacions previstes:

Es preveu reforçar l'àrea de la plaça Torrent Arrosser que té un lleu esfondrament amb un nou forjat format per una solera de formigó armat recolzada sobre els murs perimetrals de formigó, previ reblert de grava. D'aquesta manera s'assegurarà l'estabilitat d'aquesta part de la plaça. També es preveu la substitució del paviment malmès i/o diferent que hi ha a l'avinguda Doctor Furest.

El paviment que es vol posar és del mateix model que l'actual, un paviment de peces de formigó d'Escofet (model Vibrazolit mod.566) que mantindrà la continuïtat amb el paviment actual de la plaça Torrent Arrosser i de l'avinguda Doctor Furest. Al tractar-se d'un model molt concret de paviment, l'Ajuntament disposarà d'aquest paviment en el moment de la realització de les obres.

D'altra banda, es preveu la reconstrucció de la jardineria situada a la zona de la punta, per tal d'igualar-la amb les altres jardineres existents i mantenir així la continuïtat i el ritme de les jardineres de l'avinguda.

A més, es preveu la retirada de la tanca que hi ha a la zona de la punta, davant del nº11 de l'avinguda Doctor Furest.

La durada estimada dels treballs és d'un mes.

El Pressupost d'Execució Material de les obres és de: **33.583,30€**



RESUM DE PRESSUPOST

PRESSUPOST EXECUCIÓ MATERIAL (PEM)	33.583,30 €
13% DESPESES GENERALS	4.365,83 €
6% BENEFICI INDUSTRIAL	2.015,00 €
TOTAL PRESSUPOST EXECUCIÓ	39.964,12 €
21% IVA	8.392,47 €
TOTAL	48.356,59 €

Sant Pol de Mar, Agost 2019

SERVEIS TÈCNICS MUNICIPALS
Arquitecte tècnic municipal

M. Carme Vives i Serra

Projecte de pavimentació de la Plaça Torrent Arrosser.
08395, Sant Pol de Mar.
Agost 2019

7



2. *Amidaments*

Projecte de pavimentació de la Plaça Torrent Arrosser.
08395, Sant Pol de Mar.
Agost 2019

Per a descarregar una còpia d'aquest document consulti la següent pàgina web		
Codi Segur de Validació	64bfc1023bdb491b87bc505570bec788001	
Url de validació	https://suport.santpol.cat/absis/idi/ax/idiarxabsaweb/asp/verificadorfirma.asp	

PRESSUPOST - PLAÇA TORRENT ARROSSER

C	U	Descripció	Quantitat	Preu	Import
CAPÍTOL 1- PI. TORRENT ARROSSER (reforç i paviment)					
1	m	Tall en paviment de panots col·locats sobre formigó de fins a a 20cm de gruix, amb màquina tallajunts amb disc de diamant, per a delimitar la zona a demolir. Tall plaça amb passeig			
	1,00	2,65		2,65	
	1,00	3,50		3,50	
			6,15	5,95	36,59 €
2	m ²	Demolició de paviment de panots col·locats sobre formigó, de fins a 20cm de gruix, amb compressor i càrrega manual sobre camió. Plaça Arrosser			
	1,00	374,03		374,03	
			374,03	4,55	1.701,84 €
3	m ²	Demolició de solera de formigó en massa de 15cm de gruix amb martell pneumàtic i càrrega manual sobre camió. Plaça Arrosser			
	1,00	61,08		61,08	
			61,08	11,45	699,37 €
3'	PA	Reblert en extradós de mur de formigó, amb grava de 20 a 30 mm de diàmetre, amb mitjans mecànics. Plaça Arrosser			
	1,00			1,00	
			1,00	200,00	200,00 €
4	m ²	Solera de formigó armat de 10cm de gruix, realitzada amb formigó HA-25/B/20/Ila, abocat des de camió i malla electrosoldada ME 20x20 Ø 5-5 B 500 T 6x2,20 UNE-EN 10080 com a armadura col·locada sobre separadors homologats, extès i vibrat manualment. S'inclou panell de Plaça Arrosser			
	1,00	61,08		61,08	
			61,08	22,50	1.374,30 €
5	m ²	Col·locació de paviment de peces de formigó de forma quadrada (model Vibrazolit m.566 d'Escofet) col·locades amb morter de ciment 1:6 i reblert de junts amb sorra fina. Plaça Arrosser			
	1,00	374,03		374,03	
			374,03	35,00	13.091,05 €

Per a descarregar una còpia d'aquest document consulti la següent pàgina web

Codi Segur de Validació 64bfc1023bdb491b87bc505570bec788001

Url de validació <https://suport.santpol.cat/absis/idi/arx/idiarxabsaweb/asp/verificadorfirma.asp>

- 7 m³ Transport de residus inerts de material ceràmic, produïts en obres de construcció i/o demolició, amb contenidor de 2,5 m³, a abocador específic de gestió de residus, classificació a peu d'obra de residus de construcció o demolició en fraccions segons REAL DECRETO 105/2008, amb mitjans manuals i mecànics. El preu inclou el viatge d'anada, la descàrrega i el viatge de tornada.

Plaça Arrosser

1,00	206,46	206,46	206,46	49,40	10.199,12 €
------	--------	--------	--------	-------	-------------

- 8 m² Aplicació manual de dues mans de pintura al Pliolite color blanc, acabat mat, textura llisa, la primera mà diluïda amb un 5% de diluent i la següent diluïda amb un 5% de diluent o sense diluir, (rendiment: 0,09 l/m² cada mà); prèvia aplicació d'una mà d'emprimació acrílica reguladora de l'absorció, sobre parament exterior de morter. Inclús solució d'àcid clorhídric al 10% per eliminar les eflorescències salines (salnitre) presents en el 10% de la superfície suport. El preu inclou la protecció dels elements de l'entorn que puguin veure's afectats durant els treballs i la resolució de punts singulars.

Perímetre mur perimetral

1,00	9,85	9,85			
1,00	7,70	7,70			
1,00	11,70	11,70			
1,00	6,45	6,45	35,70	12,90	460,53 €

- 9 PA Repàs de la trobada amb el mur perimetral de la plaça i les jardineres.

Plaça Arrosser

1,00		1,00	1,00	400,00	400,00 €
------	--	------	------	--------	----------

TOTAL CAPÍTOL 1 -

28.162,80 €

CAPÍTOL 2 - Av.DOCTOR FUREST

- 1 m Tall en paviment de panots col·locats sobre formigó de fins a a 20cm de gruix, amb màquina tallajunts amb disc de diamant, per a delimitar la zona a demolir.

Paviment diferent

5,00	4,20	21,00			
1,00	12,00	12,00			
1,00	22,21	22,21			
1,00	-4,20	-4,20			

Paviment malmès

1,00	40,05	40,05			
------	-------	-------	--	--	--

Per a descarregar una còpia d'aquest document consulti la següent pàgina web

Codi Segur de Validació **64bfc1023bdb491b87bc505570bec788001**

Url de validació <https://suport.santpol.cat/absis/idi/arx/idiarxabsaweb/asp/verificadorfirma.asp>



	1,00	38,80	38,80			
	1,00	9,60	9,60	139,46	5,95	829,79 €
2	m ²	Demolició de paviment de panots col·locats sobre formigó, de fins a 20cm de gruix, amb compressor i càrrega manual sobre camió.				
	Paviment diferent					
	5,00	1,08	5,40			
	1,00	3,24	3,24			
	1,00	10,32	10,32			
	1,00	-2,11	-2,11			
	Paviment malmès					
	1,00	11,65	11,65			
	1,00	11,27	11,27			
	1,00	2,60	2,60	42,37	4,55	192,78 €
3	m ²	Demolició de solera de formigó en massa de 15cm de gruix amb martell pneumàtic i càrrega manual sobre camió.				
	Jardinera					
	1,00	10,32	10,32			
	1,00	-2,11	-2,11	8,21	11,45	94,00 €
5	m ²	Col·locació de paviment de peces de formigó de forma quadrada (model Vibrazolit m.566 d'Escofet) col·locades amb morter de ciment 1:6 i reblert de junts amb sorra fina.				
	Paviment diferent					
	5,00	1,08	5,40			
	1,00	3,24	3,24			
	Paviment malmès					
	1,00	11,65	11,65			
	1,00	11,27	11,27			
	1,00	2,60	2,60	34,16	35,00	1.195,60 €
6	m	Vorada jardí amb canto rodó, demides 100x8x20 cm, model tj8 de la casa Breinco, o similar, col·locat sobre base de formigó no estructural (HNE-20/P/20) de 20 cm d'espessor i rejuntat amb morter de ciment, industrial, M-5.				
	Jardinera					
	1,00	22,21	22,21			
	1,00	-4,20	-4,20	18,01	28,08	505,72 €



- 7 m³ Transport de residus inerts de material ceràmic, produïts en obres de construcció i/o demolició, amb contenidor de 2,5 m³, a abocador específic de gestió de residus, classificació a peu d'obra de residus de construcció o demolició en fraccions segons REAL DECRETO 105/2008, amb mitjans manuals i mecànics. El preu inclou el viatge d'anada, la descàrrega i el viatge de tornada.

Avinguda

1,00 23,03 23,03 23,03 49,40 1.137,68 €

- 10 m³ Aportació de terres vegetals garbellada, subministrada a granel i estesa amb mitjans mecànics, per a reomplir la jardineria.

Jardinera

1,00 5,40 0,30 1,62 1,62 33,54 54,33 €

- 10' PA Retirada de la tanca metàl·lica ancorada al terra de la plaça, amb mitjans mecànics i reposició del paviment afectat.

1,00 1,00 1,00 150,00 150,00 €

TOTAL CAPÍTOL 2

4.159,91 €

CAPÍTOL 4 - SEGURETAT I SALUT I CONTROL DE QUALITAT

- 11 PA Seguretat i salut

969,68 €

- 12 PA Control de qualitat

290,90 €

TOTAL CAPÍTOL 4 - SEGURETAT I SALUT

1.260,59 €

Per a descarregar una còpia d'aquest document consulti la següent pàgina web

Codi Segur de Validació 64bfc1023bdb491b87bc505570bec788001

Url de validació <https://suport.santpol.cat/absis/idi/arx/idiarxabsaweb/asp/verificadorfirma.asp>



3. Pressupost

Projecte de pavimentació de la Plaça Torrent Arrosser.
08395, Sant Pol de Mar.
Agost 2019

Per a descarregar una còpia d'aquest document consulti la següent pàgina web		
Codi Segur de Validació	64bfc1023bdb491b87bc505570bec788001	
Url de validació	https://suport.santpol.cat/absis/idi/arx/idiarxabsaweb/asp/verificadorfirma.asp	

RESUM PRESSUPOST

PAVIMENTACIÓ PLAÇA TORRENT ARROSSER

CAPÍTOL 1- PI.TORRENT ARROSSER (reforç)	28.162,80 €
CAPÍTOL 3- Av. DOCTOR FUREST	4.159,91 €
CAPÍTOL 4- SEGURETAT I SALUT I CONTROL DE QUALITAT	1.260,59 €
<hr/>	
PRESSUPOST EXECUCIÓ MATERIAL (PEM)	33.583,30 €
13% DESPESES GENERALS	4.365,83 €
6% BENEFICI INDUSTRIAL	2.015,00 €
<hr/>	
TOTAL PRESSUPOST EXECUCIÓ	39.964,12 €
21% IVA	8.392,47 €
<hr/>	
TOTAL	48.356,59 €

Sant Pol de Mar, Agost 2019

SERVEIS TÈCNICS MUNICIPALS
Arquitecte tècnic municipal

M. Carme Vives i Serra



4. Annexos

4.1. Annex 1: Fotografies de l'estat actual

Plaça Torrent Arrosser
Cota +4.80m



1.

Vista de la Plaça Torrent Arrosser des de l'Avinguda Doctor Furest.



2.

Vista de la Plaça Torrent Arrosser des de l'Avinguda Doctor Furest i andana tren.

Projecte de pavimentació de la Plaça Torrent Arrosser.
08395, Sant Pol de Mar.
Agost 2019



Detall de l'estat del paviment de la plaça Torrent Arrosser.

3.

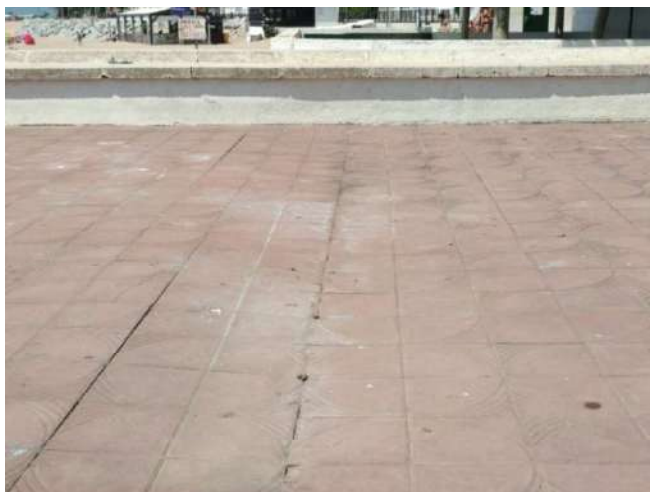

4.



5.



Detall de paviment malmès a l'avinguda del Doctor Furest.

Projecte de pavimentació de la Plaça Torrent Arrosser.
08395, Sant Pol de Mar.
Agost 2019





6.



7.

Vista del paviment situat a l'Avinguda Doctor Furest.
Superfície = 2,60m²

Projecte de pavimentació de la Plaça Torrent Arrosser.
08395, Sant Pol de Mar.
Agost 2019





8.

Vista del paviment situat a l'Avinguda Doctor Furest.
Superfície = 11,65m²



9.

Vista del paviment situat a l'Avinguda Doctor Furest.
Superfície = 11,27m²

Detall paviment diferent a l'avinguda del Doctor Forest.

Projecte de pavimentació de la Plaça Torrent Arrosser.
08395, Sant Pol de Mar.
Agost 2019





10.

Vista del paviment situat al voltant dels fanals en tot el recorregut de l'Avinguda Doctor Furest.
Superfície = 5,40m²



11.

Vista de canvi de paviment a l'Avinguda Doctor Forest (antiga jardinera)
Superfície =8,21m²

Projecte de pavimentació de la Plaça Torrent Arrosser.
08395, Sant Pol de Mar.
Agost 2019





12.

Vista d'una part amb paviment diferent a la zona de La punta a l'Avinguda Doctor Furest.
Superfície = 3.24m²



13.

Tanca a l'avinguda Doctor Furest.

Projecte de pavimentació de la Plaça Torrent Arrosser.
08395, Sant Pol de Mar.
Agost 2019





14.

Ampliació de la jardinera.

Projecte de pavimentació de la Plaça Torrent Arrosser.
08395, Sant Pol de Mar.
Agost 2019

Per a descarregar una còpia d'aquest document consulti la següent pàgina web		
Codi Segur de Validació	64bfc1023bdb491b87bc505570bec788001	
Url de validació	https://suport.santpol.cat/absis/idi/arx/idiarxabsaweb/asp/verificadorfirma.asp	

4.2. Annex 2: Fitxa de residus

Projecte de pavimentació de la Plaça Torrent Arrosser.
08395, Sant Pol de Mar.
Agost 2019

Per a descarregar una còpia d'aquest document consulti la següent pàgina web		
Codi Segur de Validació	64bfc1023bdb491b87bc505570bec788001	
Url de validació	https://suport.santpol.cat/absis/idi/ax/idiarxabsaweb/asp/verificadorfirma.asp	

RESIDUS D'ENDERROCS	Separació selectiva RD105/08 i D89/10		Separació selectiva prevista pel residus?	On es farà la gestió dels residus			Avaluació i característiques dels residus		Classificació, vies de valorització, tractament i disposició del rebuig.				
	Vials	no		si	Obra	Inst. Tractament	Abocador	Volum real m3	Pes Tn	CER	CLA	VAL	TDR
sup a enderrocar (m2)	416,40												
Terres i pedres que NO contenen substàncies perilloses	-	-	SI/NO			X	104,10	174,89	170504	IN	V71-v84	T11-T12-T15	
Barreges bituminoses que No contenen quitrà d'hulla	-	-	SI/NO			X	62,46	81,20	170302	NE	V71	T12-T15	
Ferro i acer	X	-	SI/NO				0,04	0,21	170405	NE	V41	T12-T21	
Plàstic	X	-	SI/NO			X	0,04	0,21	170203	NE	V12	T12-T21	
Residus Barrejats que NO contenen substàncies perilloses	-	-	SI/NO				0,33	1,67	170904	NE	V71	T15	
Formigó	X	-	SI/NO						170101	IN	V71	T11-T15	
Maons, teules i Material ceràmic	X	-	SI/NO						170102 170103	IN	V71	T11-T15	
Fusta	X	-	SI/NO						170201	NE	V15	T12-T21	
Vidre	X	-	SI/NO						170202	IN	V14	T11	

NOTA : ELS RESIDUS ELS QUALS CONTENEN SUBSTÀNCIES PERILLOSES O AMB ESTAT EN CONTACTE AMB ELLES ES TINDRAN QUE INVENTARIAR SEGONS LA Taula Model de Residus Especials (CLASSIFICAT COM ESPECIAL)

NOTA II : LA SEPARACIÓ EN FRACCIONS DE PETRIS I NO PETRIS S'HA DE PORTA A TERME PEL POSEÏDOR DELS RESIDUS DE LA CONSTRUCCIÓ I DEMOLICIÓ DINTRE DE L'OBRA EN QUE ES PRODUEIXIN. LA SEPARACIÓ DE LA RESTA DE FRACCIONS S'HA DE PORTAR A TERME PREFERENTMENT PEL POSEÏDOR DINTRE DE LA MATEIXA OBRA, I SINÓ FOS POSSIBLE ENCOMENAR LA SEPARACIÓ EN FRACCIONS A UN GESTOR DE RESIDUS EXTERN.

RESIDUS GESTIONATS FORA DE LES INSTAL·LACIONS DE L'OBRA (si s'escau)				
Tipologia de Residus	Productor	Posseïdor	Gestor	Codi del gestor
ASFALT				
PANOT				
RIGOLA				

VALORACIÓ DELS COSTES DERIVATS DE LA GESTIÓ (formarà part del pressupost del projecte)										
Tipologia de Residus	Volum real	m3	Operacions de destria i recollida selectiva (€/m3 o €/tn)			Abocador/ Valoritzador		Transport (unitat/m3)		6
			Obra	Inst. Tractament		€/m3	Total	Total	Km	
Formigó		10,00%	-	-						
Maons, teules i Material ceràmic			-	-						
Terres i pedres que NO contenen substàncies perilloses	114,51		-	-						
Barreges bituminoses que No contenen quitrà d'hulla	68,71		-	-						
Residus Barrejats que NO contenen substàncies perilloses	0,37		-	-						
	Pes	Tn	Obra	Inst. Tractament		€/Tn	Total	Total	Km	€/km
Ferro i acer	0,21		-	-						
Fusta			-	-						
Vidre			-	-						
Plàstic	0,21		-	-						
VALORACIÓ TOTAL:										

FIANÇA MUNICIPAL SEGONS DECRET 89/2010	Residus d'enderrocs		Total fiança	
		258,17 Tn	11 €/Tn	2.839,85

Classificació del residu

IN Inert
 NE No especial
 ES Especial

Tractament i disposició del rebuig

T11 Deposició de residus inerts
 T12 Deposició de residus no especials
 T13 Deposició de residus especials
 T14 Deposició de residus en monoabocador
 T15 Deposició en dipòsit de terres i runes
 T21 Incineració de residus no halogenats
 T22 Incineració de residus halogenats
 T23 Incineració de residus sanitaris
 T24 Tractament per evaporació
 T31 Tractament fisicoquímic i biològic
 T32 Tractament específic
 T33 Estabilització
 T34 Esterilització
 T35 Oxidació humida

Vies de valorització

V11 Reciclatge de paper i cartó
 V12 Reciclatge de plàstics
 V13 Reciclatge de tèxtils

V14 Reciclatge de vidre
 V15 Reciclatge i reutilització de fustes
 V21 Regeneració de dissolvents
 V22 Regeneració d'olis minerals
 V23 Recuperació d'hidrocarburs
 V24 Reciclatge de substàncies orgàniques que no s'utilitzen com a dissolvents
 V31 Recuperació de teixits i òrgans animals
 V32 Recuperació de carnasses i serratsges
 V33 Recuperació de productes alimentaris
 V41 Reciclatge i recuperació de metalls o compostos metàl·lics
 V43 Regeneració d'àcids o bases
 V44 Recuperació de bateries, piles, acumuladors
 V45 Recuperació de cables
 V46 Recuperació de productes fotogràfics
 V47 Regeneració de productes que serveixen per captar contaminants
 V48 Recuperació de catalitzadors

V51 Recuperació, reutilització i regeneració d'envasos
 V52 Recuperació de pneumàtics
 V53 Recuperació de medicaments
 V54 Reciclatge de tòners
 V55 Reciclatge i recuperació de vehicles fora d'ús
 V61 Utilització com a combustible
 V71 Utilització en la construcció
 V72 Utilització en bases asfàltiques
 V73 Utilització en la fabricació de ciment
 V81 Utilització en profit de l'agricultura
 V82 Utilització en explotacions ramaderes
 V83 Compostatge
 V84 Utilització per a rebuig de terrenys (restauració d'activitats extractives)
 V91 Utilització com a càrrega en altres processos



5. Plànols

01. Situació	E:1/5.000
02. Àmbit de concessió	E:1/1.000
03. Delimitació d'àrees d'obres	E:1/500
04. Delimitació pl. Torrent Arrosser	E:1/250
05. Secció	E:1/100

Projecte de pavimentació de la Plaça Torrent Arrosser.
08395, Sant Pol de Mar.
Agost 2019

Per a descarregar una còpia d'aquest document consulti la següent pàgina web

Codi Segur de Validació **64bfc1023bdb491b87bc505570bec788001**

Url de validació <https://suport.santpol.cat/absis/idi/arx/idiarxabsaweb/asp/verificadorfirma.asp>





 AJUNTAMENT DE SANT POL DE MAR SERVEIS TERRITORIALS	
PROJECTE PROJECTE TÈCNIC PER A LA SOL·LICITUD D'AUTORITZACIÓ PER A PAVIMENTAR LA PLAÇA TORRENT ARROSSER I L'AVINGUDA DOCTOR FOREST.	
REF. ARQU	
ESCALA	1/5.000
SITUACIÓ	
DATA	Juliol 2019
ELS SERVEIS TERRITORIALS L'ARQUITECTA TÈCNICA MUNICIPAL M. CARMEN VIVES I SEBERRA	
Nº 01	



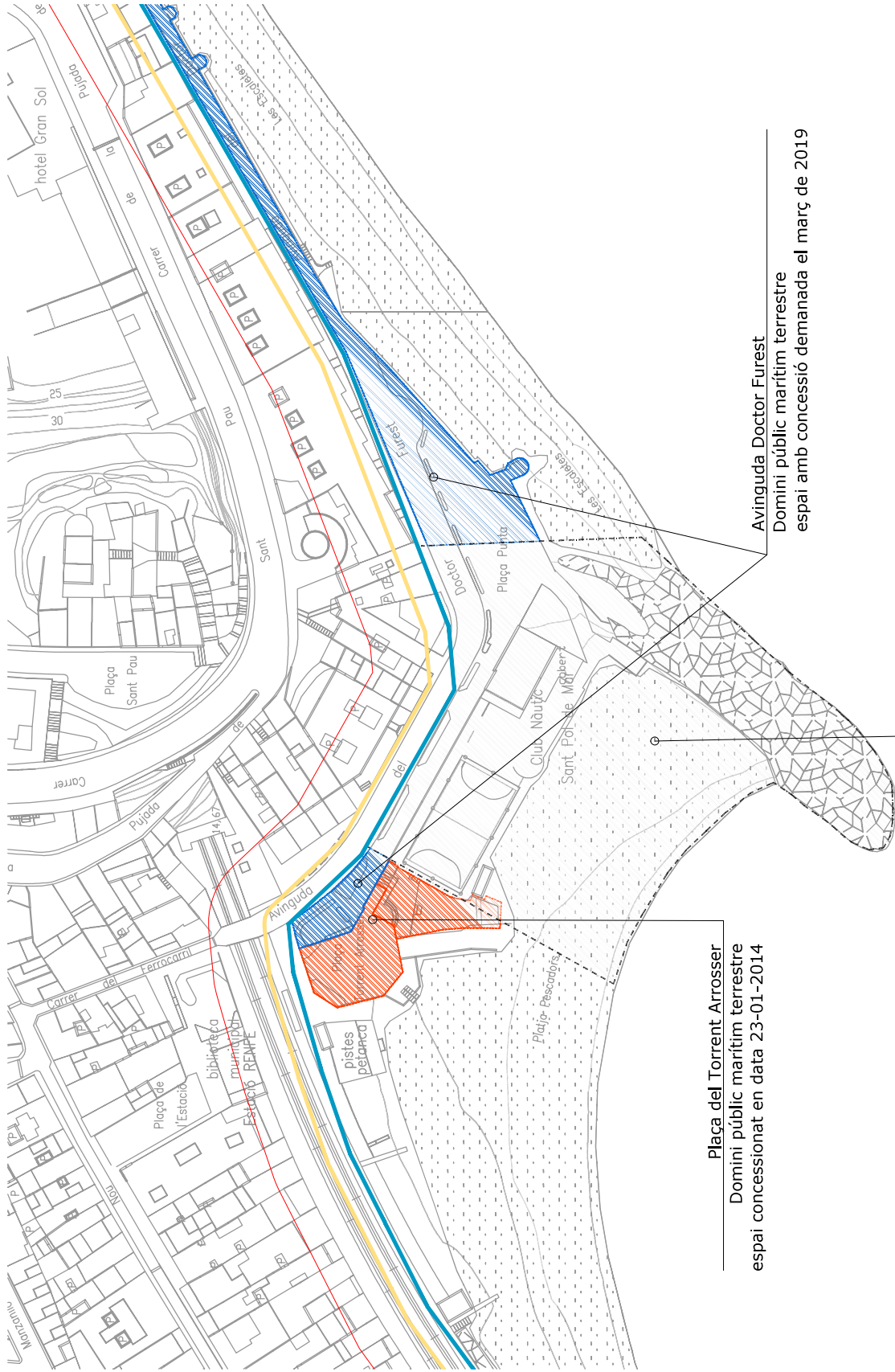

Platja del Torrent Arrosser
 Domini públic marítim terrestre
 espai concessionat en data 23-01-2014

Platja de les barques
 Domini públic de Ports (DPP)
 espai concessionat en data 25-10-2017

Avinguda Doctor Furiest
 Domini públic marítim terrestre
 espai amb concessió demanada el març de 2019

	Limit Zona de Domini públic marítim-terrestre
	Limit Zona Servitud de trànsit
	Limit Zona Servitud de protecció

AJUNTAMENT DE SANT POL DE MAR SERVEIS TERRITORIALS	
PROJECTE	PROJECTE TÈCNIC PER A LA SOL·LICITUD D'AUTORITZACIÓ PER A PAVIMENTAR LA PLATJA TORRENT ARROSSER I L'AVINGUDA DOCTOR FURIEST.
REF. ARXIU	
PLANOL	ESCALA Àmbits de concessió 1/1.000
DATA	Agost 2019
Nº	02
ELS SERVEIS TERRITORIALS L'ARQUITECTA TÈCNICA MUNICIPAL M. CARMEN VIVES I SEBRA	



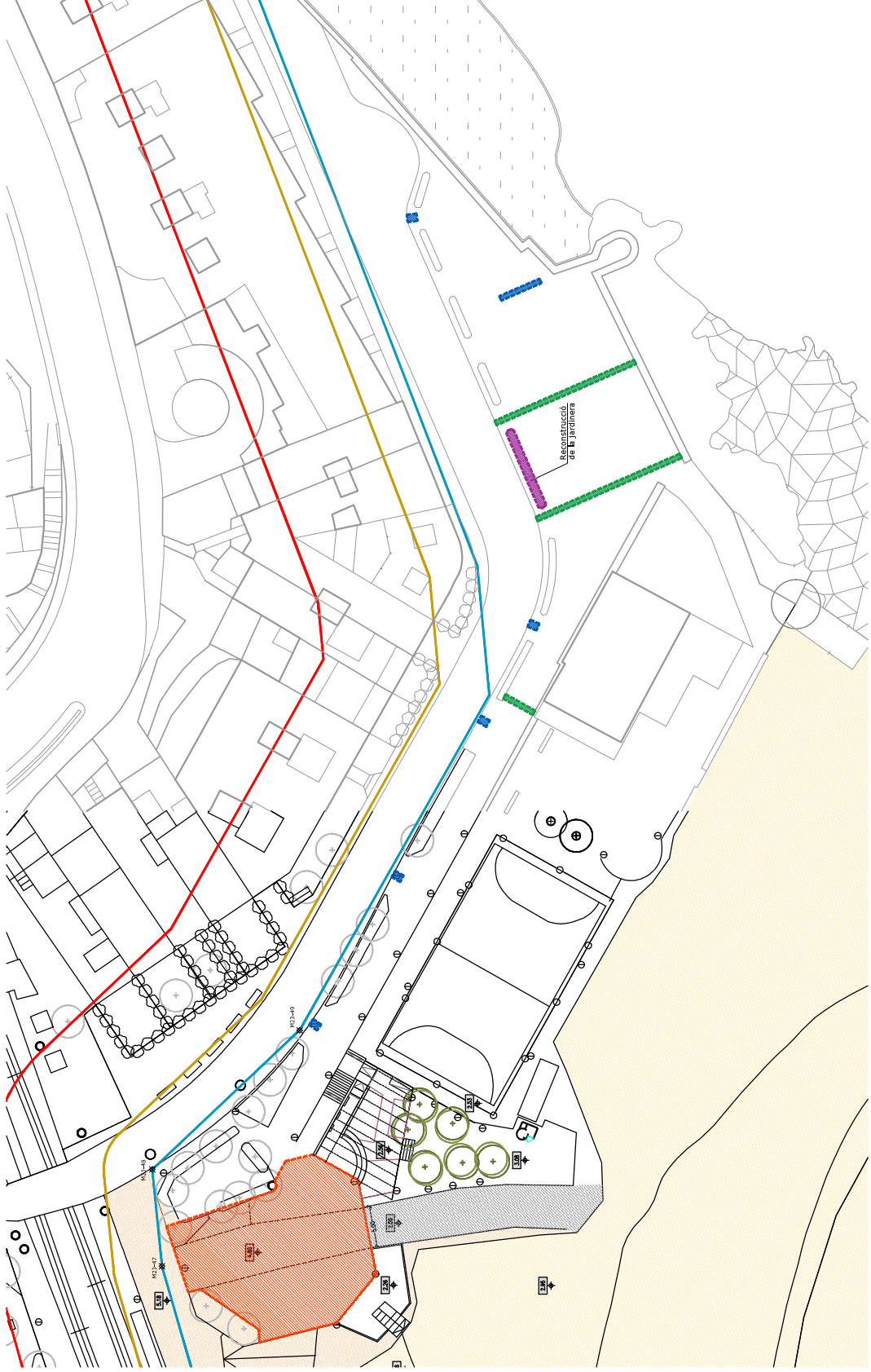

	Superfície
Paviment plaça	374,03m ²
Paviment diferent	16,85m ²
Paviment malinès	25,52m ²
TOTAL PAVIMENT	416,40m ²
Jardineria	8,21m ²

Limit Zona de Domini públic marítim-terrestre
Limit Zona Servitud de trànsit
Limit Zona Servitud de protecció

AJUNTAMENT DE SANT POL DE MAR
SERVEIS TERRITORIALS



PROJECTE
PROJECTE TÈCNIC PER A LA SOL·LICITUD D'AUTORITZACIÓ PER A PAVIMENTAR LA PLAÇA TORRENT ARROSSER I DEL DOCTOR FUREST

REF: ARPU

ESCALA
Escala: Delimitació d'àrees d'obres 1/500

DATA
Agost 2019

ELS SERVEIS TERRITORIALS
L'ARQUITECTA TÈCNICA MUNICIPAL
M. CARMEN VIVES I SERRA

Nº 03



	Delimitació àmbit objecte i zones a la plaça Torrent Arrosser
--	---

	Superfície	374,03m ²
	Paviment plaça	61,08m ²
	Reforç	

	Limit Zona de Domini públic marítim-terrestre
	Limit Zona Servitud de trànsit
	Limit Zona Servitud de protecció

AJUNTAMENT DE SANT POL DE MAR
SERVEIS TERRITORIALS



PROJECTE
PROJECTE TÈCNIC PER A LA SOL·LICITUD D'AUTORITZACIÓ PER A PAVIMENTAR LA PLAÇA TORRENT ARROSSER I DEL DOCTOR FUREST

REF: ARRU

ESCALA
Escala: Delimitació pl. Torrent Arrosser 1/250

DATA
Juliol 2019

Nº 04
ELS SERVEIS TERRITORIALS
L'ARQUITECTA TÈCNICA MUNICIPAL
M. CARMEN VIVES I SERRA

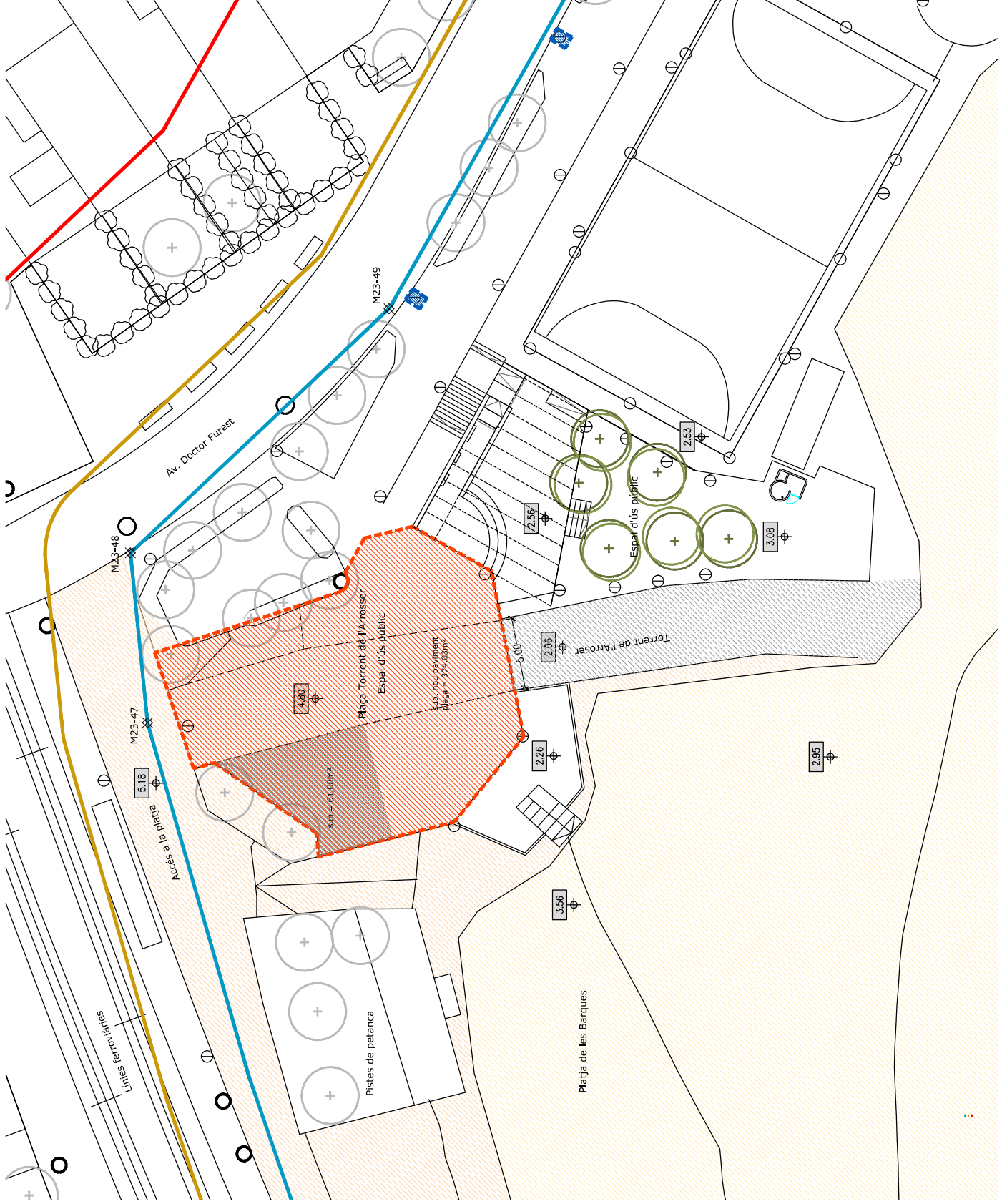

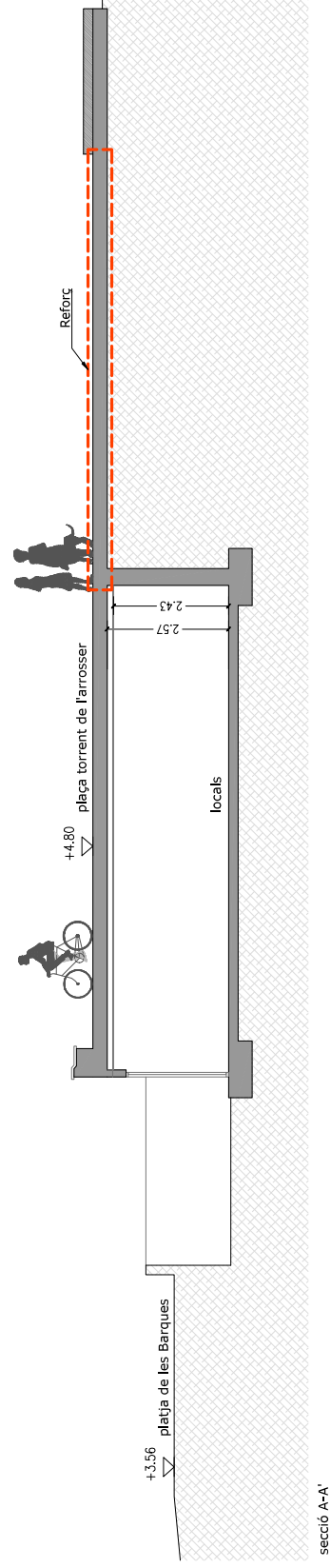
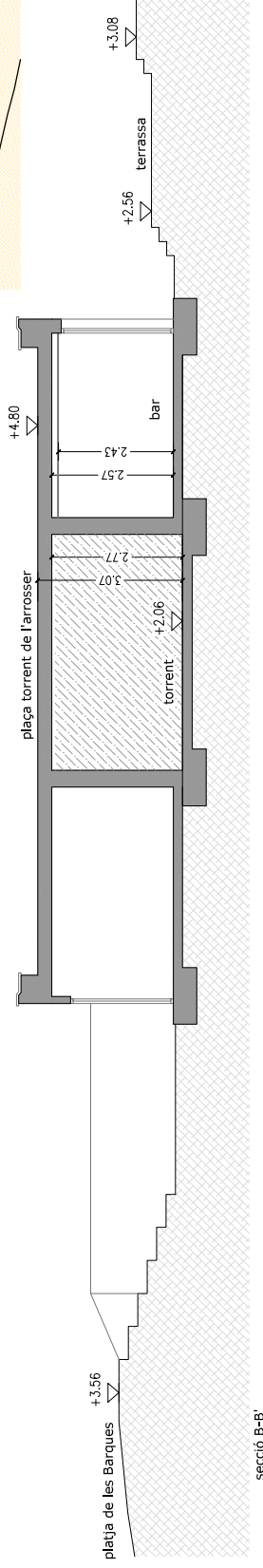
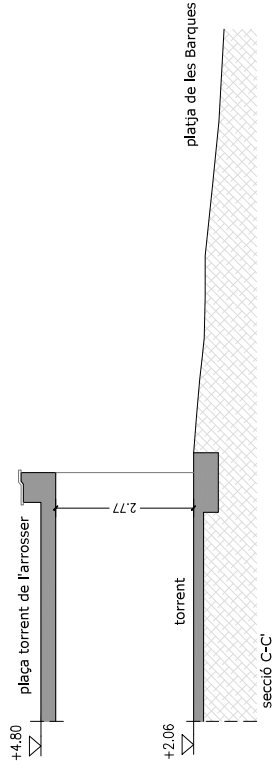
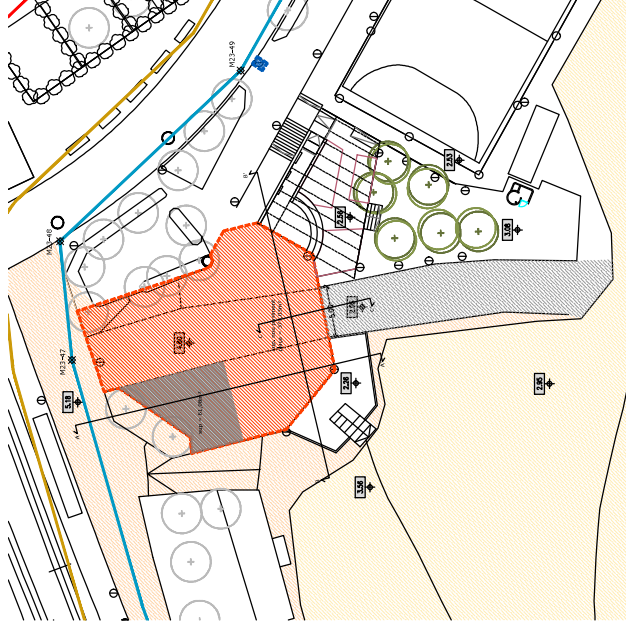

PROJECTE PROJECTE TÈCNIC PER A LA SOL·LICITUD D'AUTORITZACIÓ PER A PAVIMENTAR LA PLAÇA TORRENT ARROSSER I L'AVINGUDA DOCTOR FUREST	
REF: ARRU	
PLANOL	ESCALA 1/100
Secció	
DATA	Agost 2019
Nº 05	
ELS SERVEIS TERRITORIALS L'ARQUITECTA TÈCNICA MUNICIPAL M. CARMEN VIVES I SERRA	



6. *Plec de condicions tècniques*

Projecte de pavimentació de la Plaça Torrent Arrosser.
08395, Sant Pol de Mar.
Agost 2019

Per a descarregar una còpia d'aquest document consulti la següent pàgina web		
Codi Segur de Validació	64bfc1023bdb491b87bc505570bec788001	
Url de validació	https://suport.santpol.cat/absis/idi/ax/idiarxabsaweb/asp/verificadorfirma.asp	

PLEC DE CONDICIONS TÈCNiques GENERALS

PLAÇA TORRENT ARROSSER

Aquest Plec de Condicions Tècniques Generals comprèn el conjunt de característiques que hauran d'acomplir els materials emprats a la construcció, així com les tècniques de la seva col·locació a l'obra i les que hauran de regir l'execució de qualsevol tipus d'instal·lacions i d'obres necessàries i depenents. Per a qualsevol tipus d'especificació, no inclosa en aquest Plec, es tindrà en compte el que indiqui la normativa vigent.

1. GENERALITATS

1.1 Documents del Projecte.

El present Projecte consta dels següents documents: Document nº. 1: Memòria i Annexos; Document no. 2: Plànols; Document nº. 3: Plecs de condicions tècniques i Document nº. 4: Pressupost.

S'entén per documents Contractuals, aquells que resten incorporats al Contracte i que són d'obligat compliment, llevat de modificacions degudament autoritzades. Aquests documents, en cas de licitació sota pressupost, són: Plànols, Plec de Condicions (amb els dos capítols de Prescripcions Tècniques Generals i Prescripcions Tècniques Particulars), Quadre de Preus i Pressupost total.

La resta de documents o dades del Projecte són documents informatius i estan constituïts per la Memòria amb tots els seus Annexos, els mesuraments, els Pressupostos parcials i el Quadre de Preus.

Els esmentats documents informatius representen únicament una opinió fonamentada de la Propietat, sense que això suposi que es responsabilitzi de la certesa de les dades que se subministren. Aquestes dades han de considerar-se, tant sols, com a complement d'informació que el Contractista ha d'adquirir directament i amb els seus propis mitjans.

Solament els documents Contractuals, definits a l'apartat anterior, constitueixen la base del Contracte; per tant, el Contractista no podrà al·legar modificació de les condicions de Contracte en base a les dades contingudes en els documents informatius (com per exemple, preus de base de personal, maquinària i materials, fixació de lloeres, préstecs o abocadors, distàncies de transport, característiques dels materials de l'explanació, justificació de preus, etc.) llevat que aquestes dades apareixin en algun document Contractual.

El Contractista serà, doncs, responsable de les errades que es puguin derivar de no obtenir la suficient informació directa que rectifiqui o ratifiqui la continguda als documents informatius del Projecte.

En cas de contradicció entre els Plànols i les Prescripcions Tècniques Particulars, contingudes en el Capítol II del present Plec de Condicions, preval el que s'ha prescrit en aquestes últimes. En qualsevol cas, ambdós documents prevalen sobre les Prescripcions Tècniques Generals contingudes en el capítol I del present Plec.

Allò que s'hagi esmentat en el Plec de Condicions i omès als Plànols o viceversa, haurà de ser executat com si hagués estat exposat en ambdós documents, sempre que a judici del Director quedin suficientment definides les unitats d'obra corresponents i, aquestes, tinguin preu en el Contracte.

1.2 Obligacions del Contractista

El Contractista designarà al seu "Delegat d'obra", en les condicions que determinen les clàusules 5 i 6 del Plec de Clàusules Administratives Generals", per a la Contractació d'obres de l'Estat.

En relació a "L'oficina d'obra" i "Llibre d'obres", hom es regirà pel que disposen les clàusules 7, 8 i 9 de l'esmentat "plec de Clàusules Administratives Generals". El Contractista està obligat a dedicar a les obres el personal tècnic que es va comprometre en la licitació. El personal del Contractista col·laborarà amb el Director i la Direcció, pel normal compliment de les seves funcions.

1.3 Compliment de les Disposicions Vigents

Hom es regirà pel que s'estipula a les Clàusules 11, 16, 17 i 19 del "Plec de Clàusules Administratives Generals".

Així mateix, acomplirà amb els requisits vigents per a magatzematge i utilització d'explosius, carburants, prevenció d'incendis, etc. i s'ajustarà a allò assenyalat en el codi de circulació, Reglament de la Policia i conservació de carreteres, Reglament Electrotècnic de baixa Tensió i a totes les disposicions vigents que siguin d'aplicació als treballs que, directament o indirectament, siguin necessaris per a l'acompliment del Contracte.

1.4 Indemnitzacions per compte del Contractista.

Hom es regirà pel que disposa l'article 134 del Reglament General de Contractació de l'Estat i la clàusula 12 del "Plec de Clàusules Administratives Generals".

Particularment el Contractista haurà de reparar, al seu càrrec, els serveis públics o privats fets malbé, indemnitzant a les persones o propietats que resultin perjudicades. El Contractista adoptarà les mesures necessàries per tal d'evitar la contaminació de rius, llacs i dipòsits d'aigua, així com del medi ambient, per l'acció de combustibles, olis, lligants, fums, etc., i serà responsable dels danys i perjudicis que es puguin causar.

El Contractista haurà de mantenir durant l'execució de l'obra i refer a la seva finalització les servituds afectades, conforme estableix la clàusula 20 de l'esmentat "Plec de Clàusules Administratives Generals", sent a compte del Contractista els treballs necessaris per a tal fi.

Per a descarregar una còpia d'aquest document consulti la següent pàgina web	
Codi Segur de Validació	64bfc1023bdb491b87bc505570bec788001
Url de validació	https://suport.santpol.cat/absis/idi/ax/idiarxabsaweb/asp/verificadorfirma.asp



1.5 Despeses a càrrec del Contractista.

A més de les despeses i taxes que se citen a les clàusules 13 i 38 del "Plec de Clàusules Administratives Generals", aniran a càrrec del Contractista, si en el capítol II d'aquest Plec o en el Contracte no es preveu explícitament el contrari, les següents despeses:

- Despeses corresponents a instal·lacions i equips de maquinària.
- Despeses de construcció i retirada de tota classe de construccions auxiliars, instal·lacions, ferramentes, etc.
- Despeses de llogaters o adquisició de terrenys per a dipòsits de maquinària i materials.
- Despeses de protecció de materials arreplegats i de la pròpia obra, contra tot deteriorament.
- Despeses de muntatge, conservació i retirada instal·lacions per subministrament d'aigua i energia elèctrica, necessaris per a l'execució de les obres, així com els drets, taxes o impostos de presa, comptadors, etc.
- Despeses i indemnitzacions que es produeixin en les ocupacions temporals;
- Despeses d'explotació i utilització de préstecs, pedreres, lleres i abocadors.
- Despeses de retirada de materials rebutjats, evacuació de restes, neteja general de l'obra i zones confrontades, afectades per les obres, etc.
- despeses de permisos o llicències necessàries per Expropiacions i Serveis afectats.
- Qualsevol altre tipus de despesa no especificada es considerarà inclosa en els preus unitaris Contractats.

1.6 Replanteig de les obres

El Contractista realitzarà tots els replantejaments parcials que siguin necessaris per a la correcta execució de les obres, els quals han de ser aprovats per la Direcció. Haurà de materialitzar, també, sobre el terreny, tots els punts de detall que la Direcció consideri necessari per a l'acabament exacte de les diferents unitats. Tots els materials, equips i mà d'obra necessaris per a aquests treballs aniran a càrrec del Contractista.

1.7 Programa de control de qualitat i la seva execució

El contractista està obligat a dur a terme el programa de control de qualitat redactat per la direcció facultativa. El laboratori que realitzi els assaigs haurà d'estar homologat per la Generalitat de Catalunya.

El contractista haurà d'abonar sempre els assaigs negatius, fins i tot en el supòsit d'haver-se contractat per l'Ajuntament. En aquest cas haurà d'abonar-los directament al laboratori contra factura conformada pel director facultatiu, que li serà tramesa per l'Ajuntament.

Si l'Ajuntament de Granollers tingué contractat el servei de laboratori, els assaigs seran realitzats per aquest laboratori, previ encàrrec per la direcció facultativa. En aquest cas, els licitadors tindran dret a conèixer els preus d'aquests serveis en la fase de licitació, tot i saben que fins a l'1% del pressupost d'execució material anirà

1.8 Materials

A més del que es disposa a les clàusules 15, 34, 35, 36 i 37 del "Plec de Clàusules Administratives Generals", hauran d'observar-se les següents prescripcions:

Si les procedències de materials estiguessin fixades en els documents Contractuals, el Contractista haurà d'utilitzar obligatòriament les esmentades procedències, llevat de l'autorització expressa del Director de l'obra. Si fos imprescindible, a judici de la Propietat, canviar aquell origen o procedència, hom es regirà pel que es disposa a la clàusula 60 del "Plec de clàusules Administratives Generals".

Si per no complir les prescripcions del present Plec, es rebutgen els materials que figuren com a utilitzables sols en els documents informatius, el Contractista tindrà l'obligació d'aportar altres materials que compleixin les prescripcions, sense que per això tingui dret a un nou preu unitari.

El Contractista obtindrà a càrrec seu l'autorització per a la utilització de préstecs, i es farà càrrec, a més, al seu compte de totes les despeses, cànon, indemnitzacions, etc., que es presentin.

El Contractista notificarà a la Direcció de l'Obra, amb suficient antelació, les procedències dels materials que es proposa utilitzar, aportant les mostres i les dades necessàries, tant pel que es refereix a la quantitat com a la qualitat.

En cap cas podran ser arreplegats i utilitzats a l'obra materials si la seva procedència no ha estat aprovada pel Director.

1.9 Desviaments Provisionals

El Contractista executarà o condicionarà en el moment oportú les carreteres, camins i accessos provisionals pels desviaments que imposin les obres en relació amb el tràfic general i amb els accessos dels confrontants, d'acord amb les definicions del Projecte o a les instruccions que rebí de la Direcció. Els materials i les unitats d'obra que comporten les esmentades obres provisionals, compliran totes les prescripcions del present Plec com si fossin obres definitives.

Aquestes obres seran d'abonament, llevat que en el Capítol II es digui expressament el contrari, amb càrrec a les partides alçades que per tal motiu figurin en el Pressupost o, en cas que no hi siguin, valorats als preus del Contracte.

Si aquests desviaments no fossin estrictament necessaris per a l'execució normal de les obres, a judici de la Direcció, sent, per tant, conveniència del Contractista per a facilitar o accelerar l'execució de les obres, no seran d'abonament.

Tampoc seran d'abonament els camins d'obra, com accessos, pujades, ponts provisionals, etc., necessaris per a la circulació interior de l'obra o pel transport de materials a l'obra, o per accessos i circulació del Personal de la Propietat i visites d'obra. Malgrat tot, el Contractista haurà de mantenir els esmentats camins d'obra i accessos en bones condicions de circulació.

La conservació durant el termini d'utilització d'aquestes obres provisionals serà a càrrec del Contractista.

Per a descarregar una còpia d'aquest document consulti la següent pàgina web		
Codi Segur de Validació	64bfc1023bdb491b87bc505570bec788001	
Url de validació	https://suport.santpol.cat/absis/idi/arx/idiarxabsaweb/asp/verificadorfirma.asp	

1.10 **Abocadors**

Llevat de manifestació expressa contrària al capítol II del present Plec, la localització d'abocadors així com les despeses que comporti la seva utilització, seran a càrrec del Contractista.

Ni la distància més gran dels abocadors, en relació a la hipòtesi feta en la justificació del preu unitari que s'inclou als Annexos de la Memòria, ni l'omissió, en l'esmentada justificació, de l'operació de transport als abocadors, seran causa suficient per a al·legar modificació del preu unitari que apareix al quadre de preus o al·legar que la unitat d'obra corresponent no inclou l'esmentada operació de transport a l'abocador, sempre que en els documents Contractuals es fixi que la unitat inclou aquest transport.

Si en els mesuraments i documents informatius del Projecte se suposa que el material obtingut de l'excavació, de l'aplanament, fonaments o rases ha d'utilitzar-se per terraplè, replens, etc., i la Direcció d'Obra rebutja l'esmentat material per no complir les condicions del present Plec, el Contractista haurà de transportar l'esmentat material a abocadors, sense dret a cap abonament complementari en la corresponent excavació, ni increment del preu del Contracte per haver d'emprar majors quantitats de material procedent de préstecs.

El Director de les obres podrà autoritzar abocadors en zones baixes de les parcel·les, amb la condició que els productes abocats siguin estesos i compactats correctament. Les despeses de l'esmentada extensió i compactació dels materials seran a compte del Contractista, per considerar-se incloses en els preus unitaris.

1.11 **Servituds i Serveis Afectats**

En relació a les servituds existents es regirà pel que s'estipula en la clàusula 20 del "Plec de Clàusules Administratives Generals". A aquest efecte, també es consideraran servituds relacionades en el "Plec de Prescripcions", aquelles que apareixen definides en els Plànols del Projecte.

Els objectes afectats seran traslladats o retirats per les Companyies i Organismes corresponents. Malgrat tot, tindrà l'obligació de realitzar els treballs necessaris per a la localització, protecció o desviament, en tot cas, dels serveis afectats de poca importància, que la Direcció consideri convenient per a la millora del desenvolupament de les obres, si bé aquests treballs seran de pagament al Contractista, ja sigui amb càrrec a les partides alçades existents a l'efecte en el Pressupost o per unitats d'obra, amb aplicació dels preus del Quadre de Preus nº. 1. En el seu defecte es regirà pel que s'estableix en la clàusula 60 del "Plec de Clàusules Administratives Generals".

1.12 **Preus Unitaris**

El preu unitari que apareix en lletra en el Quadre de Preus, serà el que s'aplicarà als mesuraments per a obtenir l'import d'Execució Material de cada unitat d'obra.

La descripció de les operacions i materials necessaris per a executar cada unitat d'obra, que figura en els corresponents Articles del present Plec, no és exhaustiva sinó enunciativa, per a la millor comprensió dels conceptes que comprèn la unitat d'obra. Per això, les operacions o materials no relacionats però necessaris per a executar la unitat, es consideraran inclosos en el preu unitari corresponent.

1.13 **Partides Alçades**

Les partides que figuren com de "pagament íntegre" en les Prescripcions Tècniques Particulars, als Quadres de Preus o als Pressupostos Parcialment o Generals, es pagaran íntegrament al Contractista, un cop realitzats els treballs als quals corresponen.

Les partides alçades "a justificar" es pagaran d'acord amb allò que s'estipula a la clàusula 52 del "Plec de Clàusules Administratives Generals"; es justificaran a partir (el Quadre de Preus nº. 1 i, en llur defecte, a partir dels preus unitaris de la Justificació de Preus.

En cas d'abonament "segons factura", el Contractista tindrà en compte, en el càlcul de la seva oferta econòmica, les despeses corresponents a pagaments per Administració, la que s'abonarà

únicament l'import de les factures.

1.14 **Termini de Garantia**

El termini de garantia de l'obra serà d'un (1) any, comptat a partir de la Recepció, llevat que en el Capítol II del present Plec o en el Contracte es modifiqui expressament aquest termini.

Aquest termini s'estendrà a totes les obres executades sota el mateix Contracte (obra principal, balissatge, senyalització i barreres, plantacions, instal·lacions elèctriques, edificacions, obres auxiliars, etc.)

En cas de recepcions parcials, regirà el que disposa l'article 171 del Reglament General de Contractació de l'Estat.

1.15 **Conservació de les Obres**

Definició: Es defineix com a conservació de l'obra, els acabats, entreteniment i reparació, i tots aquells treballs que siguin necessaris per a mantenir les obres en perfecte estat de funcionament i policia. L'esmentada conservació s'estén a totes les obres executades sota el mateix Contracte.

A més del que es prescriu en el present Article, es regirà pel que es disposa a la clàusula 22 del "Plec de Clàusules Administratives Generals".

El present Article serà d'aplicació des del moment d'endegament de les obres fins a la recepció definitiva. Totes les despeses originades en aquest concepte seran a compte del Contractista.

Seràn a càrrec del Contractista la reposició d'elements que s'hagin deteriorat o que hagin estat objecte de robatori. El Contractista haurà de tenir en compte, en el càlcul de les seves proposicions econòmiques, les despeses corresponents a les reposicions esmentades o a les assegurances que siguin convenientes a les reposicions esmentades o a les assegurances que siguin convenientes.

Per a descarregar una còpia d'aquest document consulti la següent pàgina web		
Codi Segur de Validació	64bfc1023bdb491b87bc505570bec788001	
Url de validació	https://suport.santpol.cat/absis/idi/arx/idiarxabsaweb/asp/verificadorfirma.asp	

1.16 Disposicions aplicables

A més de les disposicions esmentades explícitament als articles del present Plec, seran d'aplicació totes les disposicions vigents en el moment de la realització dels treballs, i que hagin pogut entrar en vigor en posterioritat a la redacció del Projecte i les disposicions Descrites en l'Annex de Normativa Vigent.

També es complirà la legislació que substitueixi, modifiqui o complementi les disposicions esmentades i la nova legislació aplicable que es promulgui, sempre que estigui vigent amb anterioritat a la data del Contracte. En cas de contradicció o simple complementació de diverses normes es tindran en compte, en tot moment, les condicions més restrictives.

1.17 Existència de Tràfic durant l'execució de les Obres d'Urbanització i Edificació.

L'existència de determinats vials que s'hagin de mantenir en servei durant l'execució de les obres, no serà motiu de reclamació econòmica per part del Contractista. El Contractista programarà l'execució de les obres, de manera que les interferències siguin mínimes i si s'escau, construirà els desviaments provisionals que siguin necessaris, sense que això sigui motiu d'increment del preu del Contracte. Les despeses ocasionades pels anteriors conceptes i per la conservació dels vials de servei esmentats es consideraran incloses en els preus del Contracte i en cap moment podran ser objecte de reclamació. En el cas que això anterior impliqui la necessitat d'executar determinades parts de les obres per fases, aquestes seran definides per la Direcció de les Obres i el possible cost addicional es considerarà com en l'apartat anterior.

1.18 Interferències amb altres Contractistes.

El Contractista programarà els treballs de manera que, durant el període d'execució de les obres, sigui possible executar treballs de jardineria, Obres Complementàries com poden ser execució de xarxes elèctriques, telefòniques o altres treballs. En aquest cas, el Contractista complirà les ordres de la Direcció de les obres, a fi de delimitar les zones amb determinades unitats d'obra totalment acabades, per tal d'endegar els treballs complementaris esmentats. Les possibles despeses motivades per eventuais paralitzacions o increments de cost, deguts a l'esmentada execució per fases, es consideraran incloses en els preus del Contracte i no podran ser en cap moment, objecte de reclamació.

1.19 Existència de servituds i serveis existents.

Quan sigui necessari executar determinades unitats d'obra, en presència de servituds de qualsevol tipus, o de serveis existents, que sigui necessari respectar, o bé quan s'escaigui l'execució simultània de les obres i la substitució o reposició de serveis afectats, el Contractista estarà obligat a emprar els medis adequats per a l'execució dels treballs, de manera que eviti la possible interferència i el risc d'accidents de qualsevol tipus.

El Contractista sol·licitarà a les diferents entitats subministradores o propietaris de Serveis, plànols de definició de la posició dels esmentats serveis i localitzarà i descobrirà les canonades de serveis enterrats mitjançant treballs d'excavació manual. Les despeses originades o les disminucions de rendiment originades es consideraran incloses en els preus unitaris i no podran ser objecte de reclamació.

1.20 Desviament de Serveis.

Abans de començar les excavacions, el Contractista, fonamentat en els plànols i dades de que disposi, o mitjançant la visita als serveis, si és factible, haurà d'estudiar i replantejar sobre el terreny els serveis i instal·lacions afectades, considerar la millor manera d'executar els treballs per no fer-los malbé i assenyalar aquells que, en últim cas, consideri necessari modificar.

Si el Director de les obres es mostra conforme, sol·licitarà de l'Empresa i organismes corresponents, la modificació d'aquestes instal·lacions. Aquestes operacions es pagaran mitjançant factura. En cas d'existir una partida per a abonar els esmentats treballs, el Contractista tindrà en compte, en el càlcul de la seva oferta econòmica, les despeses corresponents a pagaments per Administració, ja que s'abonarà únicament l'import de les factures.

Malgrat tot, si amb la fi d'accelerar les obres, les empreses interessades recaptin la col·laboració del Contractista, aquest haurà de prestar l'ajut necessari.

1.21 Mesures d'Ordre i Seguretat.

El Contractista resta obligat a adoptar les mesures d'ordre i seguretat necessàries per a la bona i segura marxa dels treballs.

En tot cas, el constructor serà únicament i exclusivament el responsable, durant l'execució de les obres, de tots els accidents o perjudicis que pugui tenir el seu personal, o causats a alguna altra persona o Entitat. En conseqüència el Constructor assumirà totes les responsabilitats annexes al compliment de la Llei sobre accidents de treball, de 30 de gener de 1.900, i disposicions posteriors. Serà obligació del Constructor la Contractació de l'Assegurança contra el risc per incapacitat permanent o mort dels seus obrers i tenir-los donats d'alta a la Seguretat Social.

1.22 Abonament d'Unitats d'obra.

Els conceptes mesurats per a totes les unitats d'obra, i la manera d'abonar-los, d'acord amb el Quadre de Preus nº. 1, s'entendrà que es refereixen a unitats d'obra totalment acabades. En el càlcul de la proposició econòmica s'haurà de tenir en compte que qualsevol material o treball necessari pel correcte acabament de la unitat d'obra, o per assegurar el perfecte funcionament de la unitat construïda en relació a la resta de construcció, es considerarà inclòs en els preus unitaris del Contracte, no podent ser objecte de sobre-preu. La ocasional omisió dels esmentats elements en els documents del Projecte no podrà ser objecte de reclamació ni de preu contradictori, per considerar-se expressament inclòs en els preus del Contracte. Els materials i operacions esmentats són els considerats com a necessaris a la normativa d'obligat compliment.

1.23 Control d'Unitats d'obra.

La Direcció d'obra demanarà als laboratoris homologats pressuposts sobre control de qualitat de les unitats d'obra, escollint el que sigui

Per a descarregar una còpia d'aquest document consulti la següent pàgina web	
Codi Segur de Validació	64bfc1023bdb491b87bc505570bec788001
Url de validació	https://suport.santpol.cat/absis/idi/arx/idiarxabsaweb/asp/verificadorfirma.asp



més adient per a les condicions de l'obra. L'import correrà a càrrec de la Propietat.

El laboratori encarregat del control d'obra realitzarà tots els assaigs del programa, prèvia sol·licitud de la Direcció Facultativa de les obres, d'acord amb el següent esquema de funcionament;

- 1) A criteri de la Direcció Facultativa es podrà ampliar o reduir el nombre de controls que s'abonaran, sempre, a partir dels preus unitaris acceptats.
- 2) Els resultats de cada assaig es comunicaran simultàniament a la Direcció de les obres i a l'Empresa Constructora. En cas de resultats negatius, s'anticiparà la comunicació telefònicament, a fi de prendre les mesures necessàries amb urgència.

1.24 Clàusula addicional xarxa d'abastament d'aigües.

El Contractista haurà de tenir en compte en la seva oferta econòmica que les obres relatives al subministrament i al muntatge de tots els materials que conformen les xarxes d'abastament d'aigües, hauran d'ésser subcontractades a la corresponent Companyia d'Aigües concessionària del Servei Municipal.

Per tant es convenient que per a la redacció de l'estudi econòmic el Contractista, independentment de les previsions del projecte, recapti l'oferta econòmica actualitzada de les corresponents Companyies d'Aigües ja que aquesta serà la que primarà en l'execució de les xarxes d'abastament.

2. UNITATS D'OBRA CIVIL

2.1 Materials Bàsics

Tots els materials bàsics que s'empraran durant l'execució de les obres, seran de primera qualitat i compliran les especificacions que s'exigeixen als materials del Plec de Prescripcions Tècniques Generals per a obres de Carreteres i Ponts del M.O.P.U. (Juliol 1976) i Instruccions, Normes i Reglaments de la legislació vigent.

2.2 Esbrossada i neteja dels terrenys

2.2.1 Definició

Es defineix com aclariment i esbrossada del terreny, el treball consistent en extreure i retirar, de les zones designades, tots els arbres, soques, plantes, malesa, brossa, runes, escombraries, o qualsevol altre material no desitjable.

La seva execució inclou les operacions següents:

- Excavació dels materials objecte d'aclariment i esbrossada.
- Retirada dels materials objecte d'aclariment i esbrossada.

Tot això realitzat d'acord amb les presents especificacions i amb les dades que, sobre el particular, inclouen els corresponents documents del Projecte.

2.2.2 Execució de les obres.

Les operacions d'excavació s'efectuaran amb les precaucions necessàries per aconseguir unes condicions de seguretat suficients i evitar damnatge a les estructures existents, d'acord amb el que, sobre això, ordeni l'encarregat Facultatiu de les obres, el qual designarà i marcarà els elements que calgui conservar intactes.

Per a disminuir al màxim el deteriorament dels arbres que calgui conservar es procurarà que, els que s'han d'aterrar, caiguin cap el centre de la zona objecte de neteja. Quan sigui necessari evitar damnatges a d'altres arbres, en el tràfic per carretera o ferrocarril, o a estructures properes, els arbres s'aniran trossejant per llur branca i tronc progressivament. Si per tal de protegir aquests arbres o altra vegetació destinada a romandre en un lloc, es precisa aixecar barreres o utilitzar qualsevol altre mitjà, els treballs corresponents s'ajustaran al que, sobre el particular, ordeni l'encarregat Facultatiu de les obres.

Als rebaixos, totes les soques i arrels més grans de deu centímetres (10 cm.) de diàmetre, seran eliminades fins a una profunditat no inferior a cinquanta centímetres (50 cm.) per sota de l'esplanada.

Del terreny natural sobre el que s'ha d'assentar el terraplè, s'eliminaran totes les soques o arrels amb un diàmetre superior a deu centímetres (10 cm.), a fi que no en quedi cap dintre del ciment del terraplè ni a menys de quinze centímetres (15 cm.) de profunditat sota la superfície natural del terreny. També s'eliminaran sota els terraplens de poca cota, fins a una profunditat de cinquanta centímetres (50 cm.) per sota de l'esplanada.

Aquells arbres que ofereixin possibilitats comercials, seran esporgats i netejats; després es tallaran en trossos adequats i, finalment, s'emmagatzemaran acuradament al llarg del tirat, separats dels munts que han de ser cremats o llençats. La longitud dels trossos de fusta serà superior a tres metres (3 m.) si ho permet el tronc. Ara bé, abans de procedir a tallar arbres, el Contractista haurà d'obtenir els consegüents permisos i autoritzacions, si s'escau, sent al seu càrrec qualsevol tipus de despesa que ocasioni el concepte esmentat.

Els treballs es realitzaran de forma que produeixin la menor molèstia possible als ocupants de les zones properes a les obres.

Cap fita-marca de propietat o punt de referència de dades topogràfiques, de qualsevulla classe, serà feta malbé o desplaçada fins que un agent autoritzat hagi referenciat, d'alguna altra forma, la seva situació o aprovat el seu desplaçament.

La retirada dels materials objecte d'aclariment i esbrossada es farà com es diu a continuació:

Tots els subproductes forestals, excepte la llenya de valor comercial, seran cremats d'acord amb el que, sobre això, ordeni el Facultatiu encarregat de les obres. Els materials no combustibles seran retirats pel Contractista de la manera i als llocs que assenyali el Facultatiu encarregat de les obres.

2.2.3 Mesurament i abonament

S'acomplirà, en tot moment, el que es prescriu al P.G.4.

Per a descarregar una còpia d'aquest document consulti la següent pàgina web	
Codi Segur de Validació	64bfc1023bdb491b87bc505570bec788001
Url de validació	https://suport.santpol.cat/absis/idi/ax/idiarxabsaweb/asp/verificadorfirma.asp



El mesurament i abonament es realitzarà per metres quadrats (m2.) realment esbrossats, i exempts de material.

El preu inclou la càrrega i transport a l'abocador dels materials, i totes les operacions esmentades a l'apartat precedent.

Simultàniament a les operacions d'esbrossada es podrà excavar la capa de terra vegetal. Les terres vegetals es transportaran a l'abocador o s'arreglaran a les zones que indiqui la Direcció de les obres, a fi de ser emprades per a formació de zones verdes. Aquestes terres es mesuraran i s'abonaran al preu de l'excavació, en qualsevol tipus de terreny. El transport a l'abocador, o a l'amàs intermedi esmentat, es considerarà inclòs als preus unitaris del Contracte.

2.3 Excavacions en qualsevol tipus de terreny

Les excavacions s'executaran d'acord amb els plànols del Projecte, i amb les dades obtingudes del replanteig general de les obres, els Plànols de detall, i les ordres de la Direcció de les obres.

La unitat d'excavació inclourà l'ampliació, millora o rectificació dels talussos de les zones de desmunt, així com llur refi i l'execució de cunetes provisionals o definitives. La rectificació del talussos, ja esmentada, s'abonará al preu d'excavació del Quadre de Preus n. 1.

Quan les excavacions arribin a la rasant de la plataforma, els treballs que s'executaran per a deixar l'esplanada refinada, compactada i totalment preparada per a endegar la col·locació de la sub-base granular, estaran inclòs al preu unitari de l'excavació. Si l'esplanada no compleix les condicions de capacitat portant necessàries, el Director de les obres podrà ordenar una excavació addicional en sub-rasant, que serà mesurada i abonada mitjançant el mateix preu definitiu per a totes les excavacions.

Les excavacions es consideraran no classificades, i es defineixen amb un preu únic per a qualsevol tipus de terreny. L'excavació especial de talussos en roca s'abonará al preu únic definitiu d'excavació.

Si durant les excavacions apareixen manantials o filtracions motivades per qualsevol causa, s'executaran els treballs d'acord amb les indicacions existents a la normativa vigent, i es consideraran inclòs en els preus d'excavació.

Als preus de les excavacions està inclòs el transport a qualsevulla distància. Si a criteri del Director de les obres els materials no són adequats per a la formació de terraplens, es transportaran a l'abocador, no sent motiu de sobrepreu el possible increment de distància de transport. El Director de les obres podrà autoritzar l'abocat de materials a determinades zones baixes de les parcel·les assumint el Contractista l'obligació d'executar els treballs d'estesa i compactació, sense reclamar compensació econòmica de cap tipus.

El replè de parcel·les definit, en cap cas podrà superar les cotes de les voreres més pròximes.

2.3.1 Mesurament i abonament

Es mesurarà i abonarà per metres cúbics (m3) realment excavats, mesurant per diferència entre els perfils presos abans i després dels treballs.

No són abonables els despreniments o els augments de volum sobre les seccions que prèviament s'hagin fixat en aquest Projecte.

Per a l'efecte dels mesuraments de moviment de terra, s'entén per metre cúbic d'excavació el volum corresponent a aquesta unitat, referida al terreny tal com es trobi on s'hagi d'excavar.

S'entén per volum de terraplè, o replè, el que correspon a aquestes obres, després d'executades i consolidades, segons el que es preveu en aquestes condicions.

Advertència sobre els preus de les excavacions

A més del que s'especifica als articles anteriors, i a d'altres on es detalla la forma de l'execució de les excavacions, haurà de tenir-se en compte el següent:

El Contractista, a l'executar les excavacions, s'atindrà sempre als plànols i instruccions del Facultatiu. En cas que l'excavació a executar no fos suficientment definida, sol·licitarà l'aclaració necessària abans de procedir a la seva execució. Per tant, no seran d'abonament els despreniments ni els augments de seccions no previstos al Projecte o fixats pel Director Facultatiu.

Contràriament, si seguint les instruccions del Facultatiu, el Contractista executés menor volum d'excavació que el que hauria de resultar de tots els plànols, o de les prescripcions fixades, sols es considerarà d'abonament el volum realment executat.

En tots els casos, els buits que quedin entre les excavacions i les fàbriques, inclòs resultants dels despreniments, s'hauran de reomplir amb el mateix tipus de material, sense que el Contractista rebí, per això, cap quantitat addicional.

En cas de dubte sobre la determinació del preu d'una excavació concreta, el Contractista s'atindrà al que decideixi el Director Facultatiu, sense ajustar-se al que, a efectes de valoració del Pressupost, figuri als Pressupostos Parcial del Projecte.

S'entén que els preus de les excavacions comprenen, a més de les operacions i despeses ja indicades, tots els auxiliars i complementaris, com són: instal·lacions, subministrament i consum d'energia per a enllumenat i força, subministrament d'aigües, ventilació, utilització de qualsevulla classe de maquinària amb totes llurs despeses i amortitzacions, etc. així com els entrebancs produïts per les filtracions o per qualsevol altre motiu.

2.4 Terraplens

Consisteixen en l'estesa i compactació de materials terrencs precedent d'excavacions o préstecs. Els materials per a formar terraplens compliran les especificacions de la Normativa vigent. L'equip necessari per a efectuar la seva compactació es determinarà per l'encarregat Facultatiu, en funció de les característiques del material a compactar, segons el tipus d'obra.

El Contractista podrà utilitzar un equip diferent, però això necessitarà l'autorització del Facultatiu Director, que sols la concedirà quan, amb l'equip proposat pel Contractista, obtingui la compactació requerida, al menys, al mateix grau que amb l'equip proposat pel Facultatiu encarregat.

El ciment del replè es prepararà de forma adequada, per tal de suprimir discontinuïtats a les superfícies, efectuant els treballs necessaris de refi i compactació.

Per a descarregar una còpia d'aquest document consulti la següent pàgina web	
Codi Segur de Validació	64bfc1023bdb491b87bc505570bec788001
Url de validació	https://supot.santpol.cat/absis/idi/ax/idiarxabsaweb/asp/verificadorfirma.asp



A continuació s'estendrà el material en tongades de gruix uniforme i suficientment reduït per a que, amb els mitjans disponibles, s'obtingui, en tot el seu gruix, el grau de compactació exigít. Els materials de cada tongada seran de característiques uniformes, i si no ho fossin s'aconseguirà aquesta uniformitat barrejant-los convenientment amb els mitjans adequats per a això.

No s'entendrà cap tongada mentre no s'hagi comprovat que la superfície subjacent acompleixi les condicions exigides i, per tant, sigui autoritzada la seva estesa per l'encarregat Facultatiu. En cas que la tongada subjacent s'hagi reblanit per una humitat excessiva, no s'estendrà la següent.

2.4.1 Mesurament i abonament

Es mesuraran i abonaran per metre cúbic (m3) realment executat i compactat al seu perfil definitiu, mesurant per diferència entre perfils presos abans i després dels treballs.

El material a utilitzar serà en algun cas, provinent de l'excavació a la traça; en aquest cas el preu del replè inclou la càrrega, transport, estesa, humectació, compactació i anivellació.

En cas que el material vingui de préstecs, el preu corresponent inclou l'excavació, carrega, transport, estesa, humectació, compactació, anivellació i cànon de préstec corresponent.

En qualsevol dels dos casos esmentats, el preu serà únic sempre que els préstecs s'obtinguin d'excavació de parcel·les del polígon. El Director de les Obres podrà autoritzar l'excavació a determinades parcel·les, a fi d'obtenir materials de préstecs. L'esmentada excavació de préstecs a les parcel·les, en cap cas podrà rebaixar el terreny de les parcel·les per sota de les cotes de les voreres més pròximes.

Els terraplens considerats com a replens localitzats o pedraplens, s'executaran d'acord amb la normativa vigent al respecte, però es mesuraran i abonaran com les unitats de terraplè.

Terraplè de sòls seleccionats de préstecs exteriors al polígon

Quan sigui necessari obtenir els materials per a formar terraplens de préstecs exteriors al polígon, el preu del terraplè inclourà el cànon d'extracció, excavació, càrrega, transport a qualsevulla distància, estesa, humectació, compactació, anivellació i la resta d'operacions necessàries per a deixar totalment acabada la unitat de terraplè.

El Contractista haurà de localitzar les zones de préstecs, obtenir els permisos i llicències que siguin necessaris i, abans de començar les excavacions, haurà de sotmetre a l'aprovació del Director de les obres les zones de préstec, a fi de determinar si la qualitat dels sòls és suficient.

2.5 Demolicions i reposicions

2.5.1 Definició

Es defineix com a demolició, l'operació d'enderrocament de tots els elements que obstaculitzin la construcció d'una obra o que sigui necessari fer desaparèixer, per a donar per finalitzada l'execució de l'obra.

La seva execució inclou les operacions següents:

- Enderrocament o excavació de materials.
- Retirada dels materials resultants a abocadors o al lloc d'utilització o amàs definitiu.

Tot això realitzat d'acord amb les presents especificacions i amb les dades que, sobre el que ens ocupa, inclouen la resta dels documents del Projecte.

2.5.2 Execució de les obres

L'execució de les obres comprèn l'enderrocament o excavació de materials. Aquestes operacions s'efectuaran amb les precaucions necessàries per a l'obtenció d'unes condicions de seguretat suficients i evitar damnatges a les estructures existents, d'acord amb el que ordeni el Facultatiu encarregat de les obres, qui designarà i marcarà els elements que s'hagin de conservar intactes, així com els llocs d'amàs i la forma de transport d'aquells.

2.5.3 Mesurament i abonament

Es mesuraran i abonaran als preus del Quadre de Preus n. 1. El preu corresponent inclou la càrrega sobre camions i el transport a l'abocador o lloc d'utilització, així com la manipulació dels materials i mà d'obra necessària per a la seva execució.

Sols seran d'abonament les demolicions de fàbriques antigues, però no s'abonaran els trencaments de canonades, de qualsevulla mena i format.

El Contractista té l'obligació de dipositar els materials que, procedents d'enderrocs, consideri de possible utilització o d'algun valor, al lloc que els hi assigni el Director Facultatiu de l'Obra.

2.5.4 Reposicions

S'entén per reposició, la reconstrucció d'aquelles fàbriques que hagi estat necessari enderrocar per a l'execució de les obres; s'han de realitzar de tal forma que les esmentades fàbriques han de quedar en les mateixes condicions que abans de començar les obres.

Les característiques d'aquestes seran les mateixes que les dels enderrocaments, amb el mateix grau de qualitat i textura.

La demolició s'abonarà als preus corresponents del Quadre de Preus no. 1. les reposicions s'abonaran als preus del Quadre de Preus no. 1, com si es tractés d'obres de nova construcció.

2.6 Sub-base Granular

2.6.1 Condicions generals

Els materials a utilitzar a les sub-bases granulars seran àrids naturals o procedents del picament i trituració de pedra de pedrera o grava natural, sorres, escòries, sòls seleccionats o materials locals exempts d'argila, marga o altres matèries estranyes.

En tot moment s'acompliran les especificacions de la Normativa vigent. Abans de col·locar la sub-base granular es comprovarà, amb

Per a descarregar una còpia d'aquest document consulti la següent pàgina web

Codi Segur de Validació 64bfc1023bdb491b87bc505570bec788001

Url de validació <https://suport.santpol.cat/absis/idi/arx/idiarxabsaweb/asp/verificadorfirma.asp>



especial atenció, la qualitat dels treballs de refi i compactació de l'esplanada i s'executaran els assaigs necessaris.

Els percentatges d'humitat del material i de l'esplanada seran els correctes, i es comprovaran els pendents transversals de la plataforma.

2.6.2 Mesurament i abonament

Es mesurarà i abonarà per metres cúbics (m3.) realment executats i compactats, mesurats sobre els plànols del Projecte.

El preu inclourà la preparació de la superfície d'assentament, el cànon d'extracció, càrrega, transport a qualsevulla distància i la resta d'operacions necessàries per a deixar completament acabada la unitat.

2.7 Base Granular

S'acompliran, en tot moment, les especificacions de la Normativa vigent. Abans de col·locar la capa de base granular es comprovarà, amb especial atenció, la qualitat dels treballs de refi i compactació de la capa de sub-base, i s'executaran els assaigs necessaris. Els percentatges d'humitat del material i de la superfície de sub-base seran els correctes, i es comprovaran els pendents transversals.

En el cas d'emprar base d'origen granític es comprovarà el grau de friabilitat de l'àrid, mitjançant assaig CBR o similar; en tot moment l'índex CBR serà > 80.

2.7.1 Mesurament i abonament

Es mesurarà i abonarà per metre cúbic realment executat i compactat, mesurat sobre els plànols del Projecte.

El preu inclourà el cànon d'extracció, càrrega, transport a qualsevulla distància i la resta d'operacions necessàries per a deixar completament acabada la unitat.

2.8 Paviments

Abans de procedir a l'estesa de la capa del ferm immediatament superior a la capa de base, es comprovarà amb especial atenció la qualitat dels treballs de refi i compactació de l'esmentada capa de base i s'executaran els assaigs necessaris. Els percentatges d'humitat del material i de la superfície de base seran els correctes i es comprovaran els pendents transversals.

2.8.1 Asfàltics

Les mescles asfàltiques en calent seran aprovades per a llur ús per l'encarregat Facultatiu, i llur qualitat, característiques i condicions s'ajustaran a la Instrucció pel control de fabricació i posta en obra de mescles bituminoses, així com a les Instruccions Vigents, sobre fermes flexibles. Acompliran, en tot moment, les especificacions de la Normativa vigent.

Es mesuraran i abonaran per Tones (Tn.) calculades a partir dels metres quadrats (m2.) de paviment executat, i amb el gruix definit als plànols del Projecte i la densitat real obtinguda als assaigs.

Els preus inclouran l'execució dels regs d'imprimació i adherència, i de tota l'obra de pavimentació, inclòs el transport, fabricació, estesa, compactació i els materials (àrids, lligants, filler i possibles additius).

2.8.2 Altres paviment

Quant a les especificacions dels materials a emprar, les dosificacions dels mateixos, l'equip necessari per a l'execució de les obres, la forma d'executar-les, així com el mesurament i abonament de les unitats referides al tipus de paviment, tals com tractaments superficials, macadams o paviments de formigó, s'estarà, en tot moment, a allò que disposa la Normativa vigent, llevat dels lligants, que es consideren sempre inclosos a la unitat d'obra definida.

2.9 Excavació i Replè de rases i pous

La unitat d'excavació de rases i pous compren totes les operacions necessàries per a obrir les rases definides per a l'execució del clavegueram, abastament d'aigua, la resta de les xarxes de serveis, definides al present Projecte, i les rases i pous necessaris per a fonaments o drenatges.

Les excavacions s'executaran d'acord amb les especificacions dels plànols del Projecte i Normativa vigent, amb les dades obtingudes del replanteig general de les Obres, els plànols de detall i les ordres de la Direcció de les Obres.

Les excavacions es consideraran no classificades i es defineixen amb un sol preu per a qualsevol tipus de terreny.

L'excavació de roca i l'excavació especial de talussos en roca, s'abonarà al preu únic definit d'excavació.

Si durant l'execució de les excavacions apareixen manantals o filtracions motivades per qualsevulla causa, s'utilitzaran els mitjans que siguin necessaris per a esgotar les aigües. El cost de les esmentades operacions estarà comprès als preus d'excavació.

El preu de les excavacions comprèn també les entibacions que siguin necessàries i el transport de les terres a l'abocador, a qualsevulla distància. La Direcció de les Obres podrà autoritzar, si és possible, l'execució de sobreexcavacions per a evitar les operacions d'apuntalament, però els volums sobreexcavats no seran objecte d'abonament. L'excavació de rases s'abonarà per metres cúbics (m3.) excavats d'acord amb el mesurament teòric dels plànols del Projecte.

El preu corresponent inclou el subministrament, transport, manipulació i ús de tots els materials, maquinària i mà d'obra necessària per a la seva execució; la neteja i esbrossada de tota la vegetació; la construcció d'obres de desguàs, per tal d'evitar l'entrada d'aigües; la construcció dels apuntalaments i els calçats que es precisin; el transport dels productes extrets al lloc d'ús, als dipòsits o a l'abocador; indemnitzacions a qui calgui, i arranament de les àrees afectades.

A l'excavació de rases i pous serà d'aplicació l'advertència sobre els preus de les excavacions esmentada a l'article 2.3, del present Plec.

Quant durant els treballs d'excavació apareguin serveis existents, amb independència del fet que s'hagin contemplat o no al Projecte, els treballs s'executaran inclòs amb mitjans manuals, per a no fer malbé aquestes instal·lacions, completant-se l'excavació amb el calçat o penjat en bones condicions de les conduccions d'aigua, gas, clavegueram, instal·lacions elèctriques, telefòniques, etc. o amb qualsevol altre servei que sigui precis descobrir, sense que el Contractista tingui cap dret a pagament per aquests conceptes.

Per a descarregar una còpia d'aquest document consulti la següent pàgina web	
Codi Segur de Validació	64bfc1023bdb491b87bc505570bec788001
Url de validació	https://suport.santpol.cat/absis/idi/arx/idiarxabsaweb/asp/verificadorfirma.asp



El replè de les rases s'executarà amb el mateix grau de compactació exigida als terraplens (apartat 2.4). El Contractista emprará els mitjans de compactació lleugers necessaris i reduirà el gruix de les tongades, sense que els esmentats treballs puguin ser objecte de sobrepreu.

Si els materials procedents de les excavacions de rases no són adequats per a llur replè, s'obtidran els materials necessaris dels préstecs interiors al polígon, no sent d'abonament els treballs d'excavació i transport dels esmentats materials de préstecs, i trobant-se inclosos al preu unitari de replè de rases definit al Quadre de Preus no. 1.

En cas de no poder comptar amb préstecs interiors al polígon, el material a emprará s'abonarà segons preu d'excavació de préstecs exteriors al polígon, definit al Quadre de Preus n. 1.

2.10 Vorades prefabricades de formigó

2.10.1 Definició

Es un element resistent prefabricat que, col·locat sobre una base adequada, delimita una calçada o una vorera.

2.10.2 Procedència

Aquest tipus de vorada prové de fàbriques especialitzades.

2.10.3 Característiques generals

Les característiques generals seran les definides als plànols del Projecte.

Per a finalitats especials s'admetran vorades de diferents dimensions que les especificades, sempre que siguin aprovades per la Direcció d'obra.

2.10.4 Normes de qualitat

Resistència a la compressió en proveta cúbica tallada amb serra circular diamantada als vint-i-vuit dies (28): mínim tres-cents cinquanta quilograms per centímetre quadrat (350 Kg/cm².)

Desgast per fregament:

- Recorregut : mil metres (1.000 m.)
- Pressió : sis-cents grams per centímetre quadrat (0,6 Kg/cm².)
- Abrasiu : Carborúndum un gram per centímetre quadrat (1gr/cm²) (per via humida).
- Desgast mig en pèrdua d'alçada: menor de dos amb cinc mil·límetres (2,5 mm.)
- Resistència a flexo-compressió: seixanta a vuitanta quilograms per centímetre quadrat (60 a 80 Kg/cm².)

2.10.5 Recepció

Es rebutjaran a l'amàs vorades que presentin defectes, encara que siguin deguts al transport.

No seran de recepció les vorades, la secció transversal de les quals no s'adapti a les dimensions assenyalades a les característiques generals, amb unes toleràncies de més-menys un centímetre (+/-1 cm.)

2.10.6 Mesurament i abonament

S'abonarà per metre lineal (ml.), col·locat i totalment acabat, exclòs el formigó de base necessari. Aquest formigó s'abonarà al preu corresponent al Quadre de Preus n. 1.

2.11 Rigoles

2.11.1 Rigola de llosetes blanques de morter comprimit per a rigoles.

2.11.1.1 Definició

Es una rajola composta d'una capa d'empremta, de morter ric en ciment blanc i àrid fi, que forma la cara, i una capa de base de morter menys ric en ciment i àrid més gruixut, que constitueix el dors.

2.11.1.2 Procedència

Aquesta rigola prové de fàbrica especialitzada.

2.11.1.3 Característiques generals

Si no es defineixen als plànols, el tipus reglamentari haurà de ser quadrat, de vint centímetres (20 cm.) de costat i vuit centímetres (8 cm) de gruix. La cara superior de desgast serà de dotze mil·límetres (12 mm.) i amb superfície llisa.

Es fabricaran, exclusivament, amb ciment Pòrtland blanc.

2.11.1.4 Normes de qualitat

Desgast per fregament:

- Recorregut: dos-cents cinquanta metres (250 m.).
- Pressió: sis-cents grams per centímetre quadrat (0,6 Kg/cm².)
- Abrasiu: sorra silícica un gram per centímetre quadrat (1 gr/cm².), (per via humida).
- Desgast mitjà en pèrdua d'alçada: inferior a un amb cinc mil·límetres (1,5 mm.)

Recepció

No seran de recepció les llosetes si llurs dimensions especificat anteriorment, amb unes toleràncies màximes de dos mil·límetres (2 mm.), en més o en menys.

De cada amàs s'assajaràn tantes llosetes com indiqui el Director Facultatiu de l'Obra. Si el terme mig dels resultats no abasta els límits previstos, es rebutjarà l'amàs.

Per a descarregar una còpia d'aquest document consulti la següent pàgina web		
Codi Segur de Validació	64bfc1023bdb491b87bc505570bec788001	
Url de validació	https://suport.santpol.cat/absis/idi/ax/idiarxabsaweb/asp/verificadorfirma.asp	

2.11.1.5 Mesurament i abonament

S'abonarà per metre lineal (ml.) col·locat i totalment acabat, exclòs el formigó de base necessari. Aquest formigó s'abonarà al preu corresponent del Quadre de Preus n. 1.

2.11.2 Vorades tipus rigola per a aparcaments

Les vorades tipus rigola per a aparcaments seran prefabricades, de formigó, i compliran les especificacions de l'article 2.11. relatives a execució, mesurament i abonament.

2.12 Formigons

Es consideren els següents tipus de formigons:

- Formigó HM-10 de cent Quilograms (100 Kg) de resistència característica a vint-i-vuit (28) dies.
- Formigó HM-20 de dos-cents Quilograms (200 Kg.) de resistència característica a vint-i-vuit (28) dies.
- Formigó HM-25 de dos-cents cinquanta Quilograms (250 Kg) de resistència característica a vint-i-vuit (28) dies.

Tots els formigons compliran l'EHE, considerant com a definició de resistència característica la d'aquesta Instrucció.

Tots els formigons seran vibrats mitjançant vibradors d'agulla i d'encofrat o regles vibrants.

Es fabricarà sempre amb formigonera, sent el període de batut superior a un minut (1') i inferior al minut i mig (1'30"), i de tal forma que la consistència del formigó sigui totalment uniforme en cada barreja.

A més de les Prescripcions de l'EHE es tindran en compte les següents:

La instal·lació de transport i posta a l'obra es farà de tal forma que el formigó no perdi compacitat ni homogeneïtat.

No es podrà abocar lliurement el formigó des d'una alçada superior a un metre cinquanta centímetres (1,50 m), ni distribuir-ho amb pala a gran distància.

Queda prohibit l'ús de canaleres o trompes pel transport o per la posta a l'obra del formigó sense l'autorització del Facultatiu encarregat.

No es podrà formigonar quan l'aigua pugui perjudicar la resistència o qualsevulla de les característiques del formigó. Per al formigonament, en temps fred o calorós, se seguiran les prescripcions de l'EHE.

Mai no es col·locarà formigó sobre un terreny que estigui gelat.

El pervibrador s'introduirà verticalment a la massa del formigó fresc i es retirarà també verticalment, sense que es mogui horitzontalment mentre que estigui submergit al formigó.

Es procurarà extreure el vibrat a les proximitats dels encofrats per a evitar la formació de bosses de pedres i de coqueres.

En general, el vibrat del formigó s'executarà d'acord amb les normes especificades a l'EHE.

La situació de les juntes de construcció serà fixada pel Facultatiu Director de manera que compleixin les prescripcions de l'EHE, i procurant que llur nombre sigui el menor possible.

Sempre que s'interrompi el treball, qualsevol que sigui el termini d'interrupció, es cobrirà la junta amb sacs de gerga humits per a protegir-la dels agents atmosfèrics.

Abans de recomençar el treball, es prendran les disposicions necessàries per a aconseguir una bona unió del formigó fresc amb el que està endurit.

Durant els tres (3) primers dies, es protegirà el formigó dels raigs solars amb arpillera mullada. Com a mínim, durant els (7) primers dies, es mantindran les superfícies vistes constantment humides, mitjançant el reg, la inundació, o cobrint-les amb sorra o arpillera, les quals hauran de mantenir-se constantment humides.

La temperatura de l'aigua utilitzada al reg no serà inferior en més de vint graus (20°C) a la del formigó, per a evitar la producció de badadures per refredament bruscat.

També es podran utilitzar procediments de curat especial a base de pel·lícules superficials impermeables, prèvia autorització per escrit del Director Facultatiu.

Els paraments han de quedar llisos, amb formes perfectes i bon aspecte, sense defectes o rugositats i sense que sigui necessari aplicar, en aquests paraments, enlluïts, que no podran ser, en cap cas, executats sense l'autorització prèvia del Director Facultatiu.

Les operacions precises per a deixar les superfícies en bones condicions d'aspecte, seran a compte del Contractista.

La irregularitat màxima que s'admet als paraments és la següent:

- Paraments vistos = sis mil·límetres (0,006 m.)
- Paraments ocults = vint-i-cinc mil·límetres (0,025 m)

En qualsevol cas, a totes les obres de fàbrica i murs es prendran provetes, que seran trencades als set (7) o vint-i-vuit (28) dies. S'efectuaran, com a mínim, una sèrie de sis (6) provetes cada cinquanta metres cúbics (50 m3.) de formigó utilitzat a voltes i soleres.

A les obres de formigó armat es faran diàriament dues (2) sèries de sis (6) provetes cadascuna, per a trencar cada sèrie als set (7) o vint-i-vuit (28) dies, prenent com a càrrega de ruptura, a cada sèrie, la mitja dels resultats, descartant els dos (2) extrems.

Les provetes s'amaçanaran de forma similar a la del formigó de l'obra i es conservaran en condicions anàlogues a les d'aquest. Si passats vint-i-vuit (28) dies la resistència de les provetes fos menor a l'especificada, per a aquesta data, en més d'un vint per cent (20%), s'extrauran provetes de l'obra i si la resistència d'aquestes també fos menor que l'especificada, l'obra serà enderrocada. En canvi, si la resistència de les provetes extretes fos més gran que la de les d'assaig, podrà acceptar-se l'obra en cas que es pugui efectuar, sense

Per a descarregar una còpia d'aquest document consulti la següent pàgina web

Codi Segur de Validació 64bfc1023bdb491b87bc505570bec788001

Url de validació <https://suport.santpol.cat/absis/idi/ax/idiarxabsaweb/asp/verificadorfirma.asp>



perill, un assaig en carrega amb una sobrecàrrega superior en un cinquanta per cent (50%) a la de càlcul, durant el qual es mesurarà la fletxa produïda, que haurà de ser admissible.

Si no fos possible extreure provetes de l'obra, i les d'assaig no donen el vuitanta per cent (80%) de les resistències especificades, l'obra haurà d'enderrocar-se.

En cas que la resistència de les provetes d'assaig i de les extreïtes de l'obra estès compresa entre el vuitanta i el cent per cent (80 i 100 %) de l'especificada, el Director Facultatiu podrà rebre, amb reserves, l'obra, després dels assaigs de càrrega corresponents.

Els rotllers i encofrats seran de fusta, (acomplint les condicions exigides a l'apartat corresponent) metàl·lics o d'altre material adient, a criteri del Director Facultatiu.

Tant les unions com les peces que constitueixen els encofrats, cintres i calçat hauran de posseir la resistència i la rigidesa necessària per a que, amb la marxa prevista del formigó, no es produeixin moviments locals de més de cinc mil·límetres (0,005 m.)

Les superfícies interiors dels encofrats hauran de ser suficientment uniformes i llises per a aconseguir que els paraments de formigó no presentin defectes, bombaments, ressalls o rebaves de més de cinc mil·límetres (0,005 m.)

Tant les superfícies dels encofrats com els productes que se'ls hi pugui aplicar, per a facilitar l'encofrat, no hauran de contenir substàncies agressives pel formigó.

Els encofrats de fusta s'humitejaran abans del formigonat i es netejaran, especialment el fons, deixant obertures provisionals per a facilitar aquesta tasca.

Les juntes entre les diferents taules hauran de permetre l'entumiment de les mateixes, per la humitat del reg o de l'aigua del formigó, sense que deixin escapar la pasta durat el formigonat.

Es disposarà l'encofrat a les bigues i forjats amb la necessària contrafletxa per a que, un cop desencofrada i carregada la peça de formigó, aquesta conservi contrafletxa del 1:300 de la llum.

S'autoritza l'ús de tipus i tècniques especials d'encofrat, el comportament i resultats dels quals estiguin sancionats per la pràctica, havent de justificar l'eficàcia d'aquells altres que es proposin i que, per la seva novetat, manquin d'aquelles garanties.

2.12.1 Mesurament i abonament

Els formigons es mesuraran d'acord amb els plànols del Projecte, o amb els plànols de detall resultants del replanteig de les Obres, i s'abonaran per metres cúbics.

El preu dels encofrats va inclòs en els corresponents preus de formigons. Aquests preus inclouen els materials dels encofrats la maquinària i la mà d'obra necessària per a la col·locació.

El formigó armat s'abonarà al preu del tipus de formigó emprat, que inclourà totes les operacions necessàries per a executar la unitat d'obra menys les armadures i llur col·locació, que s'abonarà al preu del quilogram (Kg) d'acer col·locat.

Les bastides, cimbres, execució de juntes, operacions de curat i altres operacions necessàries per a l'execució del formigonat, a criteri de la Direcció de les Obres, es consideraran incloses als preus dels formigons.

Advertència sobre l'abonament de les obres de fàbrica

Únicament s'abonarà el volum d'obra de fàbrica realment executat conforme a les condicions i amb subjecció als perfils de replanteig, i plànol dels mateixos, que figuren al Projecte o ordres escrites del Director Facultatiu. Per tant, en cap cas seran d'abonament els excessos d'obra de fàbrica executats pel Contractista pel seu compte, sense tenir l'autorització del Director Facultatiu.

Per a l'abonament dels increments de secció sobre la secció teòrica mínima, indicats als plànols de seccions tipus, serà necessari que prèviament hagi estat ordenada la seva execució pel Facultatiu Director per escrit i fent constar, de manera explícita, les dimensions que han de donar-se a la secció. Per això el Contractista estarà obligat a exigir, prèviament a l'execució de cada part d'obra, la definició exacta d'aquelles dimensions que no es trobin definides.

2.13 Embornals i buneres

2.13.1 Definició

Es defineix com a embornal la boca o forat, el pla d'entrada del qual és sensiblement vertical, per on es recull l'aigua de pluja de les calçades, dels taulers de les obres de fàbrica o, en general, de qualsevol construcció.

Es defineix com a bunera la boca de desguàs, el pla d'entrada de la qual és sensiblement horitzontal generalment protegida per una reixeta que compleix una funció anàloga a la de l'embornal, però de manera que l'entrada de l'aigua sigui quasi vertical.

2.13.2 Materials

Els diferents materials compliran el que es Prescriu als corresponents articles del present Plec.

2.13.3 Execució de les obres

Les obres es realitzaran d'acord amb el que s'especifica a les Prescripcions Tècniques Particulars i amb el que sobre el tema ordeni la Direcció.

La troneta, o pou de caiguda d'aigües, es realitzarà d'acord amb el que s'especifica a l'article "Tronetes i pous de registre".

Després de l'acabament de cada unitat es procedirà a la seva neteja total, eliminant totes les acumulacions de fang, residus o matèries estranyes de qualsevol tipus, i s'haurà de mantenir lliure d'aquestes acumulacions fins a la recepció definitiva de les obres.

2.13.4 Mesurament i abonament

Els embornals i buneres s'abonaran per unitats (Ut.) realment construïdes. En aquesta unitat es considerarà inclosa la troneta, o pou de caiguda d'aigües, la reixeta i tapa, així com l'excavació i replè, llevat de prescripció en contra.

Per a descarregar una còpia d'aquest document consulti la següent pàgina web	
Codi Segur de Validació	64bfc1023bdb491b87bc505570bec788001
Url de validació	https://suport.santpol.cat/absis/idi/arx/idiarxabsaweb/asp/verificadorfirma.asp



També estarà inclosa al preu la conducció pera comunicar l'embornal amb el pou de registre més pròxim.

2.14 Accessos i connexions amb vials existents

El Contractista estarà obligat a executar totes les obres relatives a accessos i connexions amb vials existents, que a judici de la Direcció de les Obres siguin necessàries.

El mesurament i abonament de les obres es realitzarà segons el Quadre de Preus número 1, i amb els mateixos criteris que la resta d'obres projectades.

La protecció necessària a les zones de pas de vials s'executarà d'acord amb les solucions grafiades als plànols de detall.

2.15 Senyalització i balisament

S'ajustarà, en tot moment, al que prescriu el Codi de Circulació vigent.

El mesurament i abonament de totes les Obres de senyalització es realitzarà d'acord amb els preus definits al Quadre de Preus número 1. Els preus esmentats inclouran tots els materials i operacions necessàries per a deixar concluses les unitats corresponents de les línies, marques vials, plafons i senyals. El preu dels senyals inclourà els fonaments, els pals metàl·lics i llur col·locació.

2.16 Aplicació de la clàusula 50 del Plec de Clàusules Administratives Generals

La definició dels elements de detall de les obres d'urbanització, podrà tenir en compte l'aplicació de la Clàusula 50 del Plec de Clàusules Administratives Generals.

A fi de poder harmonitzar les Obres de detall de clavegueram, abastament, i altres detalls o elements constructius, amb les obres existents a l'entorn urbanístic, el Director de les Obres podrà considerar el contingut de l'esmentada clàusula, sempre que això no suposi costos addicionals.

La dita clàusula també podrà ser d'aplicació a les propostes de modificació de determinats elements dels serveis, a fi d'ajustar-se a les normatives de les Companyies corresponents.

El present article serà d'aplicació a criteri del Director de les obres.

2.17 Altres Unitats no especificades en aquest Plec

Qualsevol material o unitat d'obra no específicament referenciada en aquest Plec de Condicions Generals haurà d'acomplir les condicions assenyalades al Plec de Condicions Particulars i en el seu defecte, acomplirà el que prescriu la normativa vigent.

Sant Pol de Mar, Agost de 2019

SERVEIS TÈCNICS MUNICIPALS
Arquitecte tècnic Municipal

M. Carme Vives i Serra

Per a descarregar una còpia d'aquest document consulti la següent pàgina web		
Codi Segur de Validació	64bfc1023bdb491b87bc505570bec788001	
Url de validació	https://suport.santpol.cat/absis/idi/arx/idiarxabsaweb/asp/verificadorfirma.asp	

7. Estudi de Seguretat i salut

Projecte de pavimentació de la Plaça Torrent Arrosser.
08395, Sant Pol de Mar.
Agost 2019

Per a descarregar una còpia d'aquest document consulti la següent pàgina web		
Codi Segur de Validació	64bfc1023bdb491b87bc505570bec788001	
Url de validació	https://suport.santpol.cat/absis/idi/arx/idiarxabsaweb/asp/verificadorfirma.asp	

**1 COMPLIMENT DEL RD 1627/97 DE 24 D'OCTUBRE SOBRE DISPOSICIONS
MÍNIMES DE SEGURETAT I SALUT A LES OBRES DE CONSTRUCCIÓ**

INTRODUCCIÓ

Aquest Estudi Bàsic de Seguretat i Salut estableix, durant l'execució d'aquesta obra, les previsions respecte a la prevenció de riscos d'accidents i malalties professionals, així com informació útil per efectuar en el seu dia, en les degudes condicions de seguretat i salut, els previsible treballs posteriors de manteniment.

Servirà per donar unes directrius bàsiques a l'empresa constructora per dur a terme les seves obligacions en el terreny de la prevenció de riscos professionals, facilitant el seu desenvolupament, d'acord amb el Reial Decret 1627/1997 de 24 d'octubre, pel qual s'estableixen disposicions mínimes de seguretat i de salut a les obres de construcció.

En base a l'art. 7è, i en aplicació d'aquest Estudi Bàsic de Seguretat i Salut, el contractista ha d'elaborar un Pla de Seguretat i Salut en el treball en el qual s'analitzin, estudiïn, desenvolupin i complementin les previsions contingudes en el present document.

El Pla de Seguretat i Salut haurà de ser aprovat abans de l'inici de l'obra pel Coordinador de Seguretat i Salut durant l'execució de l'obra o, quan no n'hi hagi, per la Direcció Facultativa. En cas d'obres de les Administracions Públiques s'haurà de sotmetre a l'aprovació d'aquesta Administració.

Es recorda l'obligatorietat de què a cada centre de treball hi hagi un Llibre d'Incidències pel seguiment del Pla. Qualsevol anotació feta al Llibre d'Incidències haurà de posar-se en coneixement de la Inspecció de Treball i Seguretat Social en el termini de 24 hores.

Tanmateix es recorda que, segons l'art. 15è del Reial Decret, els contractistes i sot-contractistes hauran de garantir que els treballadors rebin la informació adequada de totes les mesures de seguretat i salut a l'obra.

Abans del començament dels treballs el promotor haurà d'efectuar un avis a l'autoritat laboral competent, segons model inclòs a l'annex III del Reial Decret.

La comunicació d'obertura del centre de treball a l'autoritat laboral competent haurà d'incloure el Pla de Seguretat i Salut.

El Coordinador de Seguretat i Salut durant l'execució de l'obra o qualsevol integrant de la Direcció Facultativa, en cas d'apreciar un risc greu imminent per a la seguretat dels treballadors, podrà aturar l'obra parcialment o totalment, comunicant-lo a la Inspecció de Treball i Seguretat Social, al contractista, sots-contractistes i representants dels treballadors.

Les responsabilitats dels coordinadors, de la Direcció Facultativa i del promotor no eximiran de les seves responsabilitats als contractistes i als sots-contractistes (art. 11è).

Per a descarregar una còpia d'aquest document consulti la següent pàgina web		
Codi Segur de Validació	64bfc1023bdb491b87bc505570bec788001	
Url de validació	https://suport.santpol.cat/absis/idi/arx/idiarxabsaweb/asp/verificadorfirma.asp	

PRINCIPIS GENERALS APLICABLES DURANT L'EXECUCIÓ DE L'OBRA

L'article 10 del R.D.1627/1997 estableix que s'aplicaran els principis d'acció preventiva recollits en l'art. 15è de la "Ley de Prevención de Riesgos Laborales (Ley 31/1995, de 8 de noviembre)" durant l'execució de l'obra i en particular en les següents activitats:

- a) El manteniment de l'obra en bon estat d'ordre i neteja.
- b) L'elecció de l'emplaçament dels llocs i àrees de treball, tenint en compte les seves condicions d'accés i la determinació de les vies o zones de desplaçament o circulació.
- c) La manipulació dels diferents materials i la utilització dels mitjans auxiliars.
- d) El manteniment, el control previ a la posada en servei i el control periòdic de les Instal·lacions i dispositius necessaris per a l'execució de l'obra, amb objecte de corregir els defectes que poguessin afectar a la seguretat i salut dels treballadors.
- e) La delimitació i condicionament de les zones d'emmagatzematge i dipòsit dels diferents materials, en particular si es tracta de matèries i substàncies perilloses.
- f) La recollida dels materials perillosos utilitzats.
- g) L'emmagatzematge i l'eliminació o evacuació de residus i runes.
- h) L'adaptació en funció de l'evolució de l'obra del període de temps efectiu que s'haurà de dedicar a les diferents feines o fases del treball.
- i) La cooperació entre els contractistes, sots-contractistes i treballadors autònoms.
- j) Les interaccions i incompatibilitats amb qualsevol altre tipus de feina o activitat que es realitzi a l'obra o prop de l'obra.

Els principis d'acció preventiva establerts a l'article 15è de la Llei 31/95 són els següents:

- 1 L'empresari aplicarà les mesures que integren el deure general de prevenció, d'acord amb els següents principis generals:
 - a) Evitar riscos.
 - b) Avaluar els riscos que no es puguin evitar.
 - c) Combatre els riscos a l'origen.
 - d) Adaptar el treball a la persona, en particular amb el que respecta a la concepció dels llocs de treball, l'elecció dels equips i els mètodes de treball i de producció, per tal de reduir el treball monòton i repetitiu i reduir els efectes del mateix a la salut.
 - e) Tenir en compte l'evolució de la tècnica.
 - f) Substituir allò que és perillós per allò que tingui poc o cap perill.
 - g) Planificar la prevenció, buscant un conjunt coherent que integri la tècnica, l'organització del treball, les condicions de treball, les relacions socials i la influència dels factors ambientals en el treball.

Per a descarregar una còpia d'aquest document consulti la següent pàgina web

Codi Segur de Validació 64bfc1023bdb491b87bc505570bec788001

Url de validació <https://suport.santpol.cat/absis/idi/ax/idiarxabsaweb/asp/verificadorfirma.asp>



- h) Adoptar mesures que posin per davant la protecció col·lectiva a la individual.
 - i) Donar les degudes instruccions als treballadors.
- 2 L'empresari tindrà en consideració les capacitats professionals dels treballadors en matèria de seguretat i salut en el moment d'encomanar les feines.
 - 3 L'empresari adoptarà les mesures necessàries per garantir que només els treballadors que hagin rebut informació suficient i adequada puguin accedir a les zones de risc greu i específic.
 - 4 L'efectivitat de les mesures preventives haurà de preveure les distraccions i imprudències no temeràries que pugués cometre el treballador. Per a la seva aplicació es tindran en compte els riscos addicionals que poguessin implicar determinades mesures preventives, que només podran adoptar-se quan la magnitud dels esmentats riscos sigui substancialment inferior a les dels que es pretén controlar i no existeixin alternatives més segures.
 - 5 Podran concertar operacions d'assegurances que tinguin com a finalitat garantir com a àmbit de cobertura la previsió de riscos derivats del treball, l'empresa respecte dels seus treballadors, els treballadors autònoms respecte d'ells mateixos i les societats cooperatives respecte els socis, l'activitat dels quals consisteixi en la prestació del seu treball personal.

IDENTIFICACIÓ DELS RISCOS

Sense perjudici de les disposicions mínimes de Seguretat i Salut aplicables a l'obra establertes a l'annex IV del Reial Decret 1627/1997 de 24 d'octubre, s'enumeren a continuació els riscos particulars de diferents treballs d'obra, tot i considerant que alguns d'ells es poden donar durant tot el procés d'execució de l'obra o bé ser aplicables a d'altres feines.

S'haurà de tenir especial cura en els riscos més usuals a les obres, com ara són, caigudes, talls, cremades, erosions i cops, havent-se d'adoptar en cada moment la postura més adient pel treball que es realitzi.

A més, s'ha de tenir en compte les possibles repercussions a les estructures d'edificació veïnes i tenir cura en minimitzar en tot moment el risc d'incendi.

Tanmateix, els riscos relacionats s'hauran de tenir en compte pels previsibles treballs posteriors (reparació, manteniment...).

Mitjans i maquinària

- Atropellaments, topades amb altres vehicles, atrapades
- Interferències amb Instal·lacions de subministrament públic (aigua, llum, gas...)
- Desplom i/o caiguda de maquinària d'obra (sitjes, grues...)
- Riscos derivats del funcionament de grues
- Caiguda de la càrrega transportada
- Generació excessiva de pols o emanació de gasos tòxics
- Caigudes des de punts alts i/o des d'elements provisionals d'accés (escales, plataformes)
- Cops i ensopegades



- Caiguda de materials, rebots
- Ambient excessivament sorollós
- Contactes elèctrics directes o indirectes
- Accidents derivats de condicions atmosfèriques

Treballs previs

- Interferències amb Instal·lacions de subministrament públic (aigua, llum, gas...)
- Caigudes des de punts alts i/o des d'elements provisionals d'accés (escales, plataformes)
- Cops i ensopegades
- Caiguda de materials, rebots
- Sobre esforços per postures incorrectes
- Bolcada de piles de materials
- Riscos derivats de l'emmagatzematge de materials (temperatura, humitat, reaccions químiques)

Enderrocs

- Interferències amb Instal·lacions de subministrament públic (aigua, llum, gas...)
- Generació excessiva de pols o emanació de gasos tòxics
- Projectió de partícules durant els treballs
- Caigudes des de punts alts i/o des d'elements provisionals d'accés (escales, plataformes)
- Contactes amb materials agressius
- Talls i punxades
- Cops i ensopegades
- Caiguda de materials, rebots
- Ambient excessivament sorollós
- Fallida de l'estructura
- Sobre esforços per postures incorrectes
- Acumulació i baixada de runes

Moviments de terres i excavacions

- Interferències amb Instal·lacions de subministrament públic (aigua, llum, gas...)
- Generació excessiva de pols o emanació de gasos tòxics
- Caigudes des de punts alts i/o des d'elements provisionals d'accés (escales, plataformes)
- Cops i ensopegades
- Despreniment i/o esllavissament de terres i/o roques
- Caiguda de materials, rebots
- Ambient excessivament sorollós
- Desplom i/o caiguda de les parets de contenció, pous i rases

Per a descarregar una còpia d'aquest document consulti la següent pàgina web

Codi Segur de Validació 64bfc1023bdb491b87bc505570bec788001

Url de validació <https://suport.santpol.cat/absis/idi/arx/idiarxabsaweb/asp/verificadorfirma.asp>



- Desplom i/o caiguda de les edificacions veïnes
- Accidents derivats de condicions atmosfèriques
- Sobre esforços per postures incorrectes
- Riscos derivats del desconeixement del sòl a excavar

Fonaments

- Interferències amb Instal·lacions de subministrament públic (aigua, llum, gas...)
- Projecció de partícules durant els treballs
- Caigudes des de punts alts i/o des d'elements provisionals d'accés (escales, plataformes)
- Contactes amb materials agressius
- Talls i punxades
- Cops i ensopegades
- Caiguda de materials, rebots
- Ambient excessivament sorollós
- Desplom i/o caiguda de les parets de contenció, pous i rases
- Desplom i/o caiguda de les edificacions veïnes
- Despreniment i/o esclavissament de terres i/o roques
- Contactes elèctrics directes o indirectes
- Sobre esforços per postures incorrectes
- Fallides d'encofrats
- Fallides de recalçaments
- Generació excessiva de pols o emanació de gasos tòxics
- Bolcada de piles de material
- Riscos derivats de l'emmagatzematge de materials (temperatura, humitat, reaccions químiques)

Instal·lacions

- Interferències amb Instal·lacions de subministrament públic (aigua, llum, gas...)
- Caigudes des de punts alts i/o des d'elements provisionals d'accés (escales, plataformes)
- Talls i punxades
- Cops i ensopegades
- Caiguda de materials, rebots
- Emanacions de gasos en obertures de pous morts
- Contactes elèctrics directes o indirectes
- Sobresforços per postures incorrectes
- Caigudes de pals i antenes

Per a descarregar una còpia d'aquest document consulti la següent pàgina web

Codi Segur de Validació 64bfc1023bdb491b87bc505570bec788001

Url de validació <https://suport.santpol.cat/absis/idi/arx/idiarxabsaweb/asp/verificadorfirma.asp>



Relació no exhaustiva dels treballs que impliquen riscos especials

- 1 Treballs amb riscos especialment greus de sepultament, enfonsament o caiguda d'altura, per les particulars característiques de l'activitat desenvolupada, els procediments aplicats o l'entorn del lloc de treball.
- 2 Treballs en els quals l'exposició a agents químics o biològics suposi un risc d'especial gravetat, o pels quals la vigilància específica de la salut dels treballadors sigui legalment exigible.
- 3 Treballs amb exposició a radiacions ionitzants pels quals la normativa específica obligui a la delimitació de zones controlades o vigilades.
- 4 Treballs en la proximitat de línies elèctriques d'alta tensió.
- 5 Treballs que exposin a risc d'ofegament per immersió.
- 6 Obres d'excavació de túnels, pous i altres treballs que suposin moviments de terres subterranis.
- 7 Treballs realitzats en immersió amb equip subaquàtic.
- 8 Treballs realitzats en cambres d'aire comprimit.
- 9 Treballs que impliquin l'ús d'explosius.
- 10 Treballs que requereixin muntar o desmuntar elements prefabricats pesats.

MESURES DE PREVENCIÓ I PROTECCIÓ

Com a criteri general prioritzaran les proteccions col·lectives en front les individuals. A més, s'hauran de mantenir en bon estat de conservació els medis auxiliars, la maquinària i les eines de treball. D'altra banda els medis de protecció hauran d'estar homologats segons la normativa vigent.

Tanmateix, les mesures relacionades s'hauran de tenir en compte pels previsibles treballs posteriors (reparació, manteniment...).

Mesures de protecció col·lectiva

- Organització i planificació dels treballs per evitar interferències entre les diferents feines i circulacions dins l'obra.
- Senyalització de les zones de perill.
- Preveure el sistema de circulació de vehicles i la seva senyalització, tant a l'interior de l'obra com en relació amb els vials exteriors.
- Deixar una zona lliure a l'entorn de la zona excavada pel pas de maquinària.
- Immobilització de camions mitjançant falques i/o topalls durant les tasques de càrrega i descàrrega.
- Respectar les distàncies de seguretat amb les Instal·lacions existents.
- Els elements de les Instal·lacions han d'estar amb les seves proteccions aïllants.
- Fonamentació correcta de la maquinària d'obra.
- Muntatge de grues fet per una empresa especialitzada, amb revisions periòdiques, control de la càrrega màxima, delimitació del radi d'acció, frenada, blocatge, etc.
- Revisió periòdica i manteniment de maquinària i equips d'obra.
- Sistema de rec que impedeixi l'emissió de pols en gran quantitat.

Per a descarregar una còpia d'aquest document consulti la següent pàgina web

Codi Segur de Validació 64bfc1023bdb491b87bc505570bec788001

Url de validació <https://suport.santpol.cat/absis/idi/arx/idiarxabsaweb/asp/verificadorfirma.asp>



- Comprovació de l'adequació de les solucions d'execució a l'estat real dels elements (subsòl, edificacions veïnes).
- Comprovació d'apuntaments, condicions d'estrebats i pantalles de protecció de rases.
- Utilització de paviments antilliscants.
- Col·locació de baranes de protecció en llocs amb perill de caiguda.
- Col·locació de xarxat en forats horitzontals
- Protecció de forats i façanes per evitar la caiguda d'objectes (xarxes, lones)
- Ús de canalitzacions d'evacuació de runes, correctament instal·lades.
- Ús d'escales de mà, plataformes de treball i bastides.
- Col·locació de plataformes de recepció de materials en plantes altes.

Mesures de protecció individual

- Utilització de cassetes i ulleres homologades contra la pols i/o projecció de partícules.
- Utilització de calçat de seguretat.
- Utilització de casc homologat.
- A totes les zones elevades on no hi hagi sistemes fixes de protecció caldrà establir punts d'ancoratge segurs per poder subjectar-hi el cinturó de seguretat homologat, la utilització del qual serà obligatòria.
- Utilització de guants homologats per evitar el contacte directe amb materials agressius i minimitzar el risc de talls i punxades.
- Utilització de protectors auditius homologats en ambients excessivament sorollosos.
- Utilització de mandils.
- Sistemes de subjecció permanent i de vigilància per més d'un operari en els treballs amb perill d'intoxicació. Utilització d'equips de subministrament d'aire.

Mesures de protecció a tercers

- Tancament, senyalització i enllumenat de l'obra. Cas que el tancament envaeixi la calçada s'ha de preveure un passadís protegit pel pas de vianants. El tancament ha d'impedir que persones alienes a l'obra puguin entrar.
- Preveure el sistema de circulació de vehicles tant a l'interior de l'obra com en relació amb els vials exteriors.
- Immobilització de camions mitjançant falques i/o topalls durant les tasques de càrrega i descàrrega.
- Comprovació de l'adequació de les solucions d'execució a l'estat real dels elements (subsòl, edificacions veïnes).
- Protecció de forats i façanes per evitar la caiguda d'objectes (xarxes, lones).

PRIMERS AUXILIS

Es disposarà d'una farmaciola amb el contingut de material especificat a la normativa vigent.

S'informarà a l'inici de l'obra, de la situació dels diferents centres mèdics als quals s'hauran de traslladar els accidentats. És convenient disposar a l'obra i en lloc ben visible, d'una llista amb

Per a descarregar una còpia d'aquest document consulti la següent pàgina web

Codi Segur de Validació 64bfc1023bdb491b87bc505570bec788001

Url de validació <https://suport.santpol.cat/absis/idi/arx/idiarxabsaweb/asp/verificadorfirma.asp>



els telèfons i adreces dels centres assignats per a urgències, ambulàncies, taxis, etc. per garantir el ràpid trasllat dels possibles accidentats.

NORMATIVA APLICABLE

- **Directiva 92/57/CEE de 24 de Junio (DO: 26/08/92)**

Disposiciones mínimas de seguridad y de salud que deben aplicarse en las obras de construcción temporales o móviles

- **RD 1627/1997 de 24 de octubre (BOE: 25/10/97)**

Disposiciones mínimas de Seguridad y de Salud en las obras de construcción

Transposició de la Directiva 92/57/CEE

Deroga el RD 555/86 sobre obligatorietat d'inclusió d'Estudi de Seguretat i Higiene en projectes d'edificació i obres públiques

- **Ley 31/1995 de 8 de noviembre (BOE: 10/11/95)**

Prevención de riesgos laborales.

Desenvolupament de la Llei a través de les següents disposicions:

- **RD 39/1997 de 17 de enero (BOE: 31/01/97)**

Reglamento de los Servicios de Prevención

- **RD 485/1997 de 14 de abril (BOE: 23/04/97)**

Disposiciones mínimas en materia de señalización, de seguridad y salud en el trabajo.

- **RD 486/1997 de 14 de abril (BOE: 23/04/97)**

Disposiciones mínimas de seguridad y salud en los lugares de trabajo

En el capítol 1 excloueix les obres de construcció però el RD 1627/1997 l'esmenta en quant a escales de mà.

Modifica i deroga alguns capítols de la Ordenanza de Seguridad e Higiene en el trabajo (O. 09/03/1971)

- **RD 487/1997 de 14 de abril (BOE: 23/04/97)**

Disposiciones mínimas de seguridad y salud relativas a la manipulación manual de cargas que entrañe riesgos, en particular dorsolumbares, para los trabajadores

- **RD 488/97 de 14 de abril (BOE: 23/04/97)**

Disposiciones mínimas de seguridad y salud relativas al trabajo con equipos que incluyen pantallas de visualización.

- **RD 664/1997 de 12 de mayo (BOE: 24/05/97)**

Protección de los trabajadores contra los riesgos relacionados con la exposición a agentes biológicos durante el trabajo.

- **RD 665/1997 de 12 de mayo (BOE: 24/05/97)**

Protección de los trabajadores contra los riesgos relacionados con la exposición a agentes cancerígenos durante el trabajo.

- **RD 773/1997 de 30 de mayo (BOE: 12/06/97)**

Disposiciones mínimas de seguridad y salud, relativas a la utilización por los trabajadores de equipos de protección individual

- **RD 1215/1997 de 18 de julio (BOE: 07/08/97)**

Disposiciones mínimas de seguridad y salud para la utilización por los trabajadores de los equipos de trabajo

Transposició de la Directiva 89/655/CEE sobre utilització dels equips de treball

Modifica i deroga alguns capítols de la Ordenanza de Seguridad e Higiene en el trabajo (O. 09/03/1971)

- **O. de 20 de mayo de 1952 (BOE: 15/06/52)**

Reglamento de Seguridad e Higiene del Trabajo en la industria de la Construcción

Modificaciones: O. de 10 de diciembre de 1953 (BOE: 22/12/53)

O. de 23 de septiembre de 1966 (BOE: 01/10/66)

Art. 100 a 105 derogats per O. de 20 de gener de 1956

- **O. de 31 de enero de 1940. Andamios: Cap. VII, art. 66° a 74° (BOE: 03/02/40)**

Reglamento general sobre Seguridad e Higiene

- **O. de 28 de agosto de 1970. Art. 1° a 4°, 183° a 291° y Anexos I y II (BOE: 05/09/70; 09/09/70)**

Ordenanza del trabajo para las industrias de la Construcción, vidrio y cerámica

Correcció d'errades: BOE: 17/10/70

- **O. de 20 de septiembre de 1986 (BOE: 13/10/86)**

Modelo de libro de incidencias correspondiente a las obras en que sea obligatorio el estudio de Seguridad e Higiene. Correcció d'errades: BOE: 31/10/86

- **O. de 16 de diciembre de 1987 (BOE: 29/12/87)**

Nuevos modelos para la notificación de accidentes de trabajo e instrucciones para su cumplimiento y tramitación

- **O. de 31 de agosto de 1987 (BOE: 18/09/87)**

Señalización, balizamiento, limpieza y terminación de obras fijas en vías fuera de poblado

- **O. de 23 de mayo de 1977 (BOE: 14/06/77)**

Reglamento de aparatos elevadores para obras

Modificació: O. de 7 de marzo de 1981 (BOE: 14/03/81)

- **O. de 28 de junio de 1988 (BOE: 07/07/88)**

Per a descarregar una còpia d'aquest document consulti la següent pàgina web	
Codi Segur de Validació	64bfc1023bdb491b87bc505570bec788001
Url de validació	https://suport.santpol.cat/absis/idi/ax/idiarxabsaweb/asp/verificadorfirma.asp



Instrucció Tècnica Complementaria MIE-AEM 2 del Reglament de Aparatos de elevación y Manutención referente a grúas-torre desmontables para obras

Modificació: O. de 16 de abril de 1990 (BOE: 24/04/90)

- O. de 31 de octubre de 1984 (BOE: 07/11/84)

Reglamento sobre seguridad de los trabajos con riesgo de amianto

- O. de 7 de enero de 1987 (BOE: 15/01/87)

Normas complementarias del Reglamento sobre seguridad de los trabajos con riesgo de amianto

- RD 1316/1989 de 27 de octubre (BOE: 02/11/89)

Protección a los trabajadores frente a los riesgos derivados de la exposición al ruido durante el trabajo

- O. de 9 de marzo de 1971 (BOE: 16 i 17/03/71)

Ordenanza General de Seguridad e Higiene en el trabajo

Correcció d'errades: BOE: 06/04/71. Modificació: BOE: 02/11/89

Derogats alguns capítols per: Ley 31/1995, RD 485/1997, RD 486/1997, RD 664/1997, RD 665/1997, RD 773/1997 i RD 1215/1997

- O. de 12 de gener de 1998 (DOG: 27/01/98)

S'aprova el model de Llibre d'Incidències en obres de construcció

- Resoluciones aprobatorias de Normas técnicas Reglamentarias para distintos medios de protección personal de trabajadores

- R. de 14 de diciembre de 1974 (BOE: 30/12/74): N.R. MT-1: Cascos no metálicos

- R. de 28 de julio de 1975 (BOE: 01/09/75): N.R. MT-2: Protectores auditivos

- R. de 28 de julio de 1975 (BOE: 02/09/75): N.R. MT-3: Pantallas para soldadores

Modificació: BOE: 24/10/75

- R. de 28 de julio de 1975 (BOE: 03/09/75): N.R. MT-4: Guantes aislantes de electricidad

Modificació: BOE: 25/10/75

- R. de 28 de julio de 1975 (BOE: 04/09/75): N.R. MT-5: Calzado de seguridad contra riesgos mecánicos

Modificació: BOE: 27/10/75

- R. de 28 de julio de 1975 (BOE: 05/09/75): N.R. MT-6: Banquetas aislantes de maniobras

Modificació: BOE: 28/10/75

- R. de 28 de julio de 1975 (BOE: 06/09/75): N.R. MT-7: Equipos de protección personal de vías respiratorias. Normas comunes y adaptadores faciales

Modificació: BOE: 29/10/75

- R. de 28 de julio de 1975 (BOE: 08/09/75): N.R. MT-8: Equipos de protección personal de vías respiratorias: filtros mecánicos

Modificació: BOE: 30/10/75

- R. de 28 de julio de 1975 (BOE: 09/09/75): N.R. MT-9: Equipos de protección personal de vías respiratorias: mascarillas autofiltrantes

Modificació: BOE: 31/10/75

- R. de 28 de julio de 1975 (BOE: 10/09/75): N.R. MT-10: Equipos de protección personal de vías respiratorias: filtros químicos y mixtos contra amoníaco

Modificació: BOE: 01/11/75

- Normativa d'àmbit local (ordenances municipals)

Sant Pol de Mar, Agost 2019

SERVEIS TÈCNICS MUNICIPALS

Arquitecte tècnic Municipal

M. Carme Vives i Serra

Per a descarregar una còpia d'aquest document consulti la següent pàgina web		
Codi Segur de Validació	64bfc1023bdb491b87bc505570bec788001	
Url de validació	https://suport.santpol.cat/absis/idi/arx/idiarxabsaweb/asp/verificadorfirma.asp	